時事新報

THE CHINA TIMES
NO. 162 SHANTUNG ROAD
SHANGHAI

中華民國十年十二月九日
(西歷一千九百二十一年)
舊歷辛酉年十一月十一日
禮拜五
第五千零零五號
計四大張售大洋三分
在海平一二電簡六九號一八
上望街六號報碼六〇話七碼六

定報章程
本國年日本境內〇全年九元五角〇半及五元〇三個月三元〇其餘外國各埠〇全年十六元〇半年八元〇以上均按照大洋計算郵費在內匯欵匯發由定報人自付郵票按九五折算

廣告刊例
封面長行二行起碼每天每行一元 短行每行二十二字三行起碼每天每行四角〇本埠時事前短行每行二十二字四行起碼每天三角〇後幅及中縫長行三行起碼每天每行四角〇短行一百字起碼每天每字六厘〇方寸三方寸起碼每天每方寸三角

本報五千號紀念增刊准陽歷十日隨報附送

本廠總發行所業已布置就緒敬定於陽歷十二月十日即陰歷十一月十二日恭請各界貴臨參觀
地址在英租界大馬路望平街口
開業期定於陽歷十二月十一日
上海粹華製藥廠股份有限公司
董事長李平書
董事 王祖德 石運乾 朱少坡 余伯陶 馮芝汀 曹冲叔
監察人 王榮卿 洪承祁
經理 王祖德
副理 董伯偉
謹訂

江浙魚市場廣告

本市場連日接到江浙漁商漁戶公函加入本市場一致進行以圖刷新漁業者其名甚多不能一次登出茲特循次更換錄登如左

人和公所 南平公所 長慶公所 永豐公所 保和公所 仁和公所
定海沈家門 定海岱山 定海長途 定海梁橫 定海巨山 定海方橫
信遠公所 永安公所 慶安公所 靖安公所 南定公所 北平公所
定海鈎山 鎮海大碶頭 定海螺門 定岱釣門 定岱高亭 平湖灘滸
甯海漁業公所 南安公所 普安公所 閩浙公所 振遠公所 新甯公所
定海岱山 石浦 定海岱山 沈家門 松江金山 定海魚山
海靖公所 蒲釣公所 昇平公所 周順興魚行 海靖公所 玉環漁業公所
定海 江蘇嵊山 江蘇枸杞 江蘇嵊山 上海 爵溪

中央信託公司廣告（十年十二月一日）

本公司資本總額一千二百萬元已收三百萬元現設信託銀行儲蓄保險四部信託部專營各項信託業務銀行部專營存欵放欵貼現匯兌各項業務儲蓄部專營定期活期各項儲蓄業務保險部專營水險火險各項業務印有詳章敬備取閱如蒙賜顧無任歡迎地址四川路五十三號電話中央三百九十九號四百號〇各部通用

上海華商証券交易所召集股東常會公告（十年十二月一日）

本所定於民國十一年二月五日（星期日）假西藏路寧波同鄉會開股東常會股東諸君務於十一年一月二十三日起檢携新股據來所驗領入場證選舉票議決票嘱託書俾便屆時入場其持有臨時股據尚未掉換新股據者希速來所掉換新股據為禱再自十一年一月五日起應暫停止過戶特此通告

上海棉紗交易所掉換正式股票通告

啓者本所股票業已填寫完竣請各股東於本月六日起持第二次繳款收據向本所總務科掉換正式股票並望隨帶印章填寫地址簽名印鑑以便日後通信特此布告

輪船招商局新江天輪船專走上海寧波開班廣告

本局定造新江天輪船專走申甬兩埠船身堅固艙位寬敞官艙房艙有一百二十餘間搭客往來派有招待員隨時接應茶房伺候格外週到　貴客惠顧無不竭誠歡迎艙位水脚仍照舊章茲訂於夏歷十一月十二日由申開甬十四日回申以後常川往來特此通告

四明信託股份有限公司公告第二號

本公司業經董事會議決先在甬北何家弄地方租屋營業以本年十二月十一日即夏正十一月十三日為開業之日俟房屋落成擇期正式開幕再行具柬奉邀各界諸公光臨賜教恐未週知特此公告

全球貨幣物券交易所事務所遷移公告（第六號）

本事務所於陽歷十二月四日（陰歷十一月初六日）由四川路三號遷至漢口路十號本所自置洋房內辦公恐未周知特此通告

上海浙江地方實業銀行廣告

本行特設（一）金幣部 辦理金貨幣買賣及外國匯兌事務結價公平手續簡捷電匯票匯押匯均可迅速 現經本行特約英國倫敦法國巴黎美國紐約芝加哥舊金山德國柏林澳洲安南丹姆日本東京橫濱大阪神戶澳館高麗漢城以及香港等各大銀行訂立匯兌契約專營買賣外國金磅法郎美金馬克日金福祿令等（二）代理收付外國商家各埠款項（三）出口進口押匯期票及遠期匯票（四）收受各種外國貨幣存款利息從優（五）發行外洋游歷憑信匯款

本行地址 上海北京路卅九號 電話 經理室三一四五 營業室二一四七

北京銀行月刊 第一卷第十一號出版 廣告

●本號要目如左●△許烟酒借欵△煙酒收入之研究△金本位制度之將來△戰後國之貨幣政策△我國絲繭業概觀△一九二〇年英國銀行業概觀（三）菲律濱籌記案節略△全國商會聯合會及商教聯席會議詳記△定價每冊大洋一角預定半年五角全年一元

總發行所 北京前門內西皮市銀行公會樓上銀行月刊社△電話南局三五八六號

代售處 北京琉璃廠商務印書館 中華書局 第一樓聚文齋 資宴華樓中亞書宮 文智書局 南聚文齋 勸業場雙義書局 四友書社 青雲閣局 西單牌樓大街中興厚 宜內大街博益書社（天津）商務印書館 中華書局 上海香港路四號上海銀行週報社 文齋代理處

滬開獎 甘肅籌賑券

全張兩元 份條兩角

頭獎三萬元 十二月十六日開獎

奉准在滬開獎 甘肅正券

破天荒的新章 前一字有壹萬張 大聯號之特色

本券業於上月發行額設四萬張每張五元分條五角 頭獎五萬元 新章前一字 自前清迄今從未有過之特別優點 頭獎前一字又前二字前三字前四字再有末尾二字末三字末四字是前前後後均可中獎 統計有一萬二千餘張約之多 五張之內可中二張 副券每張兩元分條兩角頭獎三萬元之鉅給獎堪稱唯一無二 副券定本月十六日准在上海開獎佈此

駐滬甘肅獎券總局謹啓

河南救濟獎券明天開獎

金馬香烟

南洋煙草公司出品

三大特色
烟味香醇
烟色鮮妍
每罐內附獎券

積存獎券百張可換金手錶一隻五十張可換金表帶一条

……行廣告
東京大阪神戶橫濱長崎名古屋門司小樽函館朝鮮京城等處各界賜顧請駕臨江西路四十一號接洽可也
電話 經理室中央一千九百四十六 營業室中央一千九百四十一

本銀行開設 杭州 太平坊電話一五三號一五六號 上海 北京路第三十九號電話中央二一四七號一三四五號 漢口 太平街第九號電話三二零一號三二零二號 海門 蘭溪
……元零零六角四分 四厘十五年後可得本息洋一千元 細則見……

後天　第十二期義賑副券開奬　購者注意　快奪錦標

綏遠副券後天開彩

注意　義賑第十二期正券准陰曆十一月初五日　發行開奬

立愈癬癢藥水
皮膚各種疥癬或淫或燥或痛或癢日久不治蔓延愈甚皆由淫熱內陷微蟲侵蝕致此藥殺蟲祛淫無論何種癬瘡疥癩極爲靈效並治腋下狐臭及毒蟲咬傷無名腫毒搽之立愈每大瓶大洋六角小瓶大洋三角

善退雀斑美容藥水
此水善退面上斑點油光滯氣每日洗面後搽之斑點逐漸消除效異常每瓶大洋六角外埠函購郵票可用購一瓶至四瓶寄費二角五瓶以上加一成

▲總發行上海南京路盆湯弄口大生公司　▲分發行杭州清河坊巷口大井巷大生公司

立愈遺精新藥
遺精症狀有生理與病理兩種青年因夢遺精遺後身體仍健此係生理作用不得謂病若因房勞或思慮過度腎虧腰酸精關不固而遺者不論有夢無夢時常遺洩甚則日間亦遺遺後身體更覺疲倦精神不振胃納不旺四肢無力頭暈眼花此謂病理遺精若不早治終成虛癆此藥功能補腎固精治愈遺精卓著成效輕者一瓶即愈重則六瓶定能斷根每瓶大洋八角外埠函購原班回件如郵匯未通之處郵票亦用
◎總發行上海南京路盆湯弄口　分發行杭州清河坊巷大井巷口　大生公司

商務印書館　小說月報　十二卷十二號　每册二角
▲紀念佛羅貝爾的百年生日……沈雁冰
▲文藝上的自然主義（日本島村抱月著）……曉風譯
▲一年來的感想……記者
▲雲翳（創作）……葉紹鈞
▲思潮（創作）……廬隱女士
▲歸來（法國卓泊三著）沈澤民譯
▲女雛（日本國木田獨步著）丐尊譯
▲工人綏惠略夫（俄國阿爾志跋綏夫著）魯迅譯
▲意國文學家鄧南遮（日本村松正俊著）海鏡譯
▲海外文壇消息（六則）……沈雁冰

父兄師長公鑒
西節及新年接踵而至　贈給子弟學生之物品　已曾備好否？
商務印書館精製之教育玩具　擒造新穎彩色鮮豔　最爲兒童所歡迎　且無不含有粗淺之學理　購給兒童足以啓發其智慧　遠非他物可比
現已出有三百數十種概分建築　交通　軍事　數學　英文　體操游戲　手工　音樂　奕棋　文房　故事　人物　動物等類另印傳單及說明書承索卽寄

評論

海軍制限與海洋自由

（沉剛）

霹靂一聲、天地震驚、而半年來醞釀之太平洋會議、竟當頭一棒首先以海軍制限爲議題、其間若英若日、雖以立國之地位有不同、亦不能不應順潮流、而於美國十年停止造艦之議、修正爲逐年減少、余甞推原其故、以爲該會召集之初、即以軍備制限、與遠東問題相號召、今果以海軍制限聞、是誠不得謂無效果矣、雖然、以軍備之範圍言、則海軍之外、尙有陸軍空軍者在也、以提案之手續言、則一切海陸與空軍之縮少、均屬於軍備制限之內也、胡爲乎另立一案、不與陸軍空軍相並議、而且最先提出者何耶、余且下以數種之研究、

第一、關於美國政府方面者、當夫歐戰方酣、英國實行其對德經濟封鎖之政策、對於海上權之自由、絕對加以制限、美雖中立、而通商之事務、與夫產業上之發展、其以海道中梗、銷售無路、大受打擊者、何可勝數、此千九百十四年十二月之抗議、與千九百十五年二月及三月之抗議所由起也、英美之間、或卽以之而破裂、而最難堪之德國、卒以壓迫過甚、挺而走險、潛水艦之政策一行、對英抗議之擧、一變而爲對德宣戰、可知美國之手歐戰、其最感痛苦者、莫海洋之不自由若、今雖時易勢殊、而痛定思痛、美之人實不無惴惴焉、

第二、關於美國社會方面者、美國素持人道主義、無論上流社會、不忍以富有靈性之人類、作爲槍林彈雨之目的物、一般勞動者之希望、亦莫不以增進人類之幸福爲主旨、故美國之勞動團體、決議「萬一戰事開始、本團不任軍需品之製造、及運搬之責任」、且以減輕人民之負擔爲增進幸福之先河、此其故則以美國之中央政府、其預算在大戰前不過七億左右、乃以戰事之結果、膨脹而至于四十五億弗、願有六倍之增加、今試易以中金計算、則此四十五億弗約可百億元、夫以一億之人口、一人每年而有近百元之課稅、美雖富裕、其亦無如負擔力何矣、況其海軍擴張計劃、預算至民國十四年、可占世界第一之位置、此案而成、則課稅之率、猶當增加、不成又恐步他國之後、故一般之主唱減稅論者、卽以縮少軍備爲第一政策、而海軍軍費爲最鉅、于是美國政府、始不得不欲與各國取同一之步調矣、

第三、關于歷史方面者、當巴黎和會之開始也、威爾遜總統、曾提及海洋之自由、云「不問其爲平時與戰時、領海外之航行、絕對取自由主義、惟依國際的行動、得封鎖其一部或全部、」一時英國社會黨、宣言「一切之海上貿易通路、及連結兩洋之運河、應均置於國際行政之下、」法國社會黨亦提議確認海洋之自由、以關係世界利益之交通路綫爲國際所共有、其他荷蘭、葡牙利等國、亦莫不以軍備之撤廢、與海上之自由、爲國際關係之基本事項、卒以利害不同、英首相首先反對、事遂中止、然以海軍力薄弱之美國、加以親嘗痛苦者、其心中何嘗一日而忘此哉、故其急欲提議、自無疑義、

顧或者曰、海軍制限、與海洋自由、應分爲二項討論、如海洋自由、所謂廢止商船之武裝、限制機械水雷之敷設、廢除海上私有財產之捕獲、與夫海峽運河之自由通航、僅可謂間接約束其海軍力之伸長、絕非防止其海軍力根本之發展、而海軍制限問題、則僅於海軍之原動力、加以制限、如其原動力一旦可以伸縮時、則所謂海洋自由者、絕對不受制限、斯說固然、然余獨以爲美國之提議海軍制限、確爲海洋自由之修正案、不得析而爲二、何也、美既深受歐戰時封鎖之餘痛、其所希望者、厥惟海洋自由、其所係懷者、厥惟自國海軍力之不足、更質而言之、則對於海上諸國、深恨其海軍之過於膨脹耳、且既被擯於和會、又焉得再事重提、既關切膚之痛癢、又焉得漠視不言、而前此茫茫之動議、以爲「自由」二字、輒可免海洋之浩刧、雖三尺童子、亦恐未能盡信、此固不得不加以修正者焉、其中所尤當注意者、假令一國膨脹過度則各國勢必取同一之步驟、以相抗衡、危機潛伏、患隱何堪、而膨脹之極、亦適足促成越軌之暴動、雖有國際法、其誰信之、威爾遜所謂依國際的行動、得封鎖其一部或全部之語、竊恐終歸無效、而貽人以口實焉、故海軍制限之議、余不徒僅信爲海洋自由之修正案、且以此修正案、爲確比海洋自由之原案爲佳、蓋各國之勢力均衡、或不至於爆發、卽爆發矣、或不至於劇烈、故海軍制限、尙可保海洋之自由、而海洋自由之一語、終不能保海軍之煽毒、歐洲大戰之原因、卽在於陸軍之過於膨脹耳

且夫論遠東問題者、亦當以海軍之伸縮爲最要、歐戰以還、大陸戰爭之勢、至早須在四五十年以上、而海洋戰爭之機、隨處可以爆發、故歐戰方終、而日美戰爭之調、已高唱矣、余雖深信此數年內、未必能見諸事實、而洞觀時勢、此後戰端之開始、不在於大陸、而在於太平洋之方面、可斷言也、當此之時、吾國沿海各省、與夫文明發源地之二大流域、其產業之關係、交通之狀態、與夫戰禍之波及與否、應作若何之想像、然則海軍制限之議、一方當爲吾國之國民慶、一方面爲國民者、亦當知所未雨綢繆矣、

國外專電

▲華盛頓電（八日到）

◎刁作謙辭職·表面爲不滿意太會結果·實與代表有意見·

◎四國協定草案內容「一」因確保太平洋沿岸之領土及遠東永久之和平·締約國當以誠意隨時交換意見·「二」締約國相互尊重在遠東之領土權及既得權·「三」相互維持太平洋之現狀·幷尊重第三國之獨立及領土之現狀·「四」締約國或第三國·有違犯本協定時·則他之締約國·當相互協調之·「五」本約簽字後·卽發生効力·聞此草案係英日兩國試擬·美國尙在考慮·其注意要點·在尊重遠東既得權·及維持太平洋現狀兩項·此協定果成·不啻將羅特氏對華原則根本打消·

◎日代表在遠東委員會提議·由九國代表者組織新委員會·調查中國現狀及政府實力·英法代表均贊成·蓋日代表欲藉此減少中國提案之効力·

國內專電

▲北京八日電

◎美京電·魚「六日」中日續談青島稅關·議定當完全視爲海關之一部·但應准日商在該關用本國文字·又選相當職員時·應依商務必要·加以考慮·

◎日代表已允放棄德人管理該關時特權·並於本議案實行時·取銷一九一五年中日臨時協約·

◎美京另電·青島稅關問題·協定第一層·係該關宜用所需之日人·

◎太議形勢不佳·刁作謙先辭·王寵惠六日急電亦辭·

◎安格聯有聲明書詳言未付關稅理由·報界未代發表·日內安或在他處發表·

◎徐靳昨經某某斡旋·謂外間共管說甚盛·二公似有互讓必要·

◎奉張何日到京·仍難徵實·靳致曹張吳電·係請速籌統一善法·或同入京商量·故來否須俟三使商定·或謂議定辦法·尙有命令·以國會財政諸端促各省一致進行·

◎奉張究助交行現欵若干·辦法如何·尙無具體報告·聞現鈔相抵·尙缺四百萬·存欵辦法·更說不到·

◎各商業銀行代做交鈔匯兌·每日兩萬·今日十天期滿·交行要求展一月歸欵·並商續做十天·各行以其信用全失·不肯再以現欵爲殉·已拒絕·

◎交張銷假·函鹽署請挪借基金·付滙豐湖廣路借券本息·交部提鹽餘·

◎八校教職員通電·應請政府速派負責教長·當軸又徵傅增湘同意·

◎中東路會議將移京·勞農代表灰「十日」由滿站來·

◎黑督電·俄駐大兵庫倫·移民開墾·並結馬賊圖某·組新蒙紅色軍·請注意·

◎津公團請外部向法使索還庚子法人私佔東平居民地·

◎中墨換文·尙有修正·展十天互換·

▲漢口八日電

◎吳魚「六日」電張福來·湘軍附南·余本息事甯人主旨·取武裝休戰形勢·促

交通部直轄滬甯杭甬鐵路廣告

蔣叔南游記第一集出版

其根本覺悟．若戰端一開．我軍進駐長沙衡州．並不甚難．此時可仍現狀維持．

●孫傳芳電告川軍湯部魚［六日］退出建始．趙旅由高店進駐該邑．

●兩湖巡閱使署．因地勢關係．決設岳州．

●蘇齊派參謀劉達山來鄂商長江聯防．

●租界車夫庚（八日）晨開工．

●鄂城屬新店歌［五日］晚被匪搶掠．焚廿七家．死三人．傷十七人．損失約九萬．省派騎兵往勦．

●孫傳芳電告與川接洽和議．川允先下令停戰劃防．再商和議條件．蕭覆電相機進行．

●湘訊．沈［鴻英］軍由瀏陽退入平江．聞投誠直軍．已商妥．定由平江屬南江橋．經九嶺入鄂．直軍已派員在九嶺接待．

▲杭州八日電

●各公團定十日開國民大會．

華盛頓會議特電

▲路透電社無線電▼

●七日華盛頓電　遠東委員會．一致採納担保中國土地完全之建議案．其中規定無綫電臺之使用．又規定中國如遇戰爭．而中國不為其中一方面者．當守中立．

●日代表已允將膠州租借地內之公產．連同中德日三國在占領時所造之房屋與公共建築．交還中國．惟須待東京政府之核准．中國代表允償還日人所用於建築之經費．

●顧維鈞發表言論如下．「十二月二日太平洋遠東問題委員會集議時．日代表埴原氏宣讀一文．述日本對於膠州與關東半島(即旅順大連)租借地之地位．中代表對此欲陳述數言．俾中國之地位亦可為人所共悉．日代表稱日本依據凡爾賽和約．繼德人而得膠州租借地一語．顯為片面之性質．中國未簽字於此約．不得贊同其言．惟日代表所稱日本非從中國直接取得之一語．可以注意．蓋此顯然證實中代表所抱外國在華維持租借有害遠東和平之意見也．俄占旅大．德占膠州．致使中國境內發生戰事兩次．其結果日本遂植立於租借地．至於關東之租借期．本於一九二五年期滿．日本復於一九一五年展長租期九十九年．當時日本得獲展長．係用一種特殊情勢．故展長之有效與否．今尚為中日兩國間最重大懸案之一也．中國國家安全．與經濟生活繫於滿州為中華民國本身一部之保障．如以滿州毗連朝鮮．遂有受人考慮之理由．則滿洲與中國其他土地相接．以此例彼．至少當有同樣之考慮．至於美英法擔任保障日本在滿洲利益一說．中代表未能發表此說確否之意見．因中國並未與聞也．此說揆諸十一月二十一日大會所通過中國主權與獨立之原則．實相刺謬．以言九龍租地．香港關於世界之重要．與其便利世界商人之處．誠多有可述者．為世界商務起見．香港海港或有設法保護之必要．但此問題之解決法．固不必在保持九龍也．

●王寵惠發表一長文．言將來遇有戰爭．各國宜尊重中國為中立國之權．謂從前尚無人不尊重此權．則此事可無庸提出討論．但俄日戰爭與日本出兵青島時．中國中立之權．竟不為人所尊重．將來遇有戰爭．一方面之戰鬭國再有此侵犯．則他方面之戰鬭國不侵犯中國中立權者．將振振有詞．不獨責備侵犯國．且將責備被侵犯之中國云云．王之提案．由各代表一致通過．

●公報宣稱．今日太平洋與遠東問題委員會開會．除日代表幣原氏美代表恩德武氏未到外．其餘各代表均與會．起草股員會提出關於中國無綫臺事之報告．內謂參與大會之九國代表決議在華之無綫電台．無論其是否按照一九零一年九月七日之國際協約條款．而維持者．抑建在駐華任何外國使署內者．僅能用以收發官電．不得用以收發商務個人．或非正式與報館電信．惟遇其他各項電報交通均斷時．得正式照會中國交通部．附呈中斷之證據．請許暫用無綫電台收發上述所禁之電信．至中政府照會電．中斷業已修復之時為止．外國政府或人民依據條約或讓與權在中國境內所辦之無綫電台．皆須以該綫臺依以開辦之條約或讓與權條款限制其所收發之電信．凡未經中政府允准而立之綫無電臺．須於中國交通部準備接辦以利公共時移交中國．歸交通部監督辦理之．中國須將裝設電臺之價償還原主．如在租借地或在南滿鐵路區域或在上海法租界內之電台發生任何問題．則當視為中政府與有關係國間所當討論之事件．外人無綫電台之主人或經理須與中國交通部會商．俾籌共同辦法．以免中國境內無線電台干涉電浪長度之使用．而以將來國際大會修正一九一二年倫敦萬國無線電報大會所定規則時所議定之共同辦法為準．法代表維維亞尼氏不附條件贊成此建議案．但謂應定公約．以取締中國現有之無線電競爭．苟此競爭延長不已．勢易引起糾紛．主席稱美代表團對維維亞尼之意見．極表同情．可請法代表提出實行此意之議案．

▲交大滬校無線電▼

●華盛頓八日電．中國代表團四人辭職．抗議大會犧牲中國主義．辭職者為總祕書刁作謙．高等顧問梁如浩．蔡廷幹．及某．辭職原因為魯案直接交涉．但尚無一人繳委任狀．京粵互爭．雖有實在原因．美官場頗厭中國代表團之爭．謂長此不已．將促國際共管．廣智報訪員對於代替英日同盟之四國協定．不願過信．美國負責任方面．無一承認知有此種計劃者．參議員以此為不可思議之事．

●九代表團．一致通過議案．確保中國之領土完全．無線電台則以外交官所用為限．不作其他之用．

●上次三大國會結果．美國與其他列強間協定之試擬案．用以代替同盟者．已電達英日政府．英代表正式證實新國際聯合之說．謂此項提案．若經接受．願廢英日同盟．美國方面以為英美法日協定．當會商利害衝突之事．有效之同盟．當不涉太平洋要塞．雅泊島問題．及關係中國之事．

●中英當道以英國讓與權中發生齟齬．結果華人抵制英國公司．並言謀令此項抵制不普偏．

本國電訊

●英日盟約尚有秘密附文

▲日本後籐氏口中所露之消息

字林報七日北京電　前政界要人某．堅請勿宣布其姓名．謂英國會討論英日同盟秘密附件事．頗饒趣味．因華人已久知其存在也．當一九一八年春．駐日公使章宗祥與日外相後籐男爵討論發表中日軍事協定時．後籐因關係軍事行動．拒絕發表．並引先例為證．謂附屬於英日同盟之軍事密約．亦不發表．華人因確知有此密約．云云．以此詢之英當道．則云絕不知有此項附件．且信其為不可能．或者兩國參謀部有何協定．但即此種附約．駐京中國官場．亦不之知云．

●香港限制房屋加租

八日香港電　立法議會．議通過議案．將非華人之旅館與寄宿舍．列入限制房租條例範圍．以防房主任意加租．使館主為難．

各國電訊

●四國協定之方式及內容

▲採用條約方式

▲美將提交參院

▲美法正在接洽

七日華盛頓電　據美國政界消息．英法日美所議代替英日聯盟之四國試驗的協定．現將改為條約方式．如經各國政府接受．則將提交美國參議院．約中規定凡關於太平洋羣島涉及四國利益之任何事件．均當會同商辦．關於諸島之爭端．如有一國因以宣戰．則當予宣戰之前商諸其餘數國．

美日間關於雅泊島海電利便及其他諸事．將另訂條約解決之．聞該約行將訂成．

七日倫敦電　據華盛頓電稱維維亞尼氏與休士氏談論一小時半之久．大約乃談法國加入四國太平洋協約事．

●太會阻滯中之日英代表

▲日代表一部分返國……報告海軍協約真相

▲英首相將赴美出席……或有出奇之舉

星報六日華盛頓電　今日此間聞日代表團之一部份．奉召回國．以代表在大會所得之結果．使輿論有所準備．並聞官場預料英首相勞合喬治於耶穌聖誕節前加入代表團．將有出奇之舉．遂發生兩種劇感．日代表今日發出宣言．謂接受百分之六十之海軍比例案．與日本國家有絕大關係．故不得不猝然回國．庶國內人民了然於海軍協定之事實．英首相來美．已經確定在耶節前後之消息．在官場方面．如被炸彈．據各代表意見．英國將有出奇之舉．已遣其外交巨子赴會．勞合來此之目的．雖未表示．惟各代表知其所注意者．必屬英國要塞云．

●各國已允交還之租借地

星報十二月七日華盛頓電　英法日本．願以預望中國實行之條件．退還租借地．聞日代表已允還山東租借地．法允還廣州灣．英允還威海衛．

●愛爾蘭問題將影響太會

八日倫敦電　愛爾蘭問題之解決．掩蔽華府會議之光彩．此舉似將有重大影響間接及於華府會議之事業．而尤以在實行前須提交美參議院批准之各項決議為重．蓋愛爾蘭問題．向為阻滿英美友誼及良好了解之最大障礙也．關於大會之直接問題．各代表仍將待東京之複電．

●中國請撤西伯利亞日軍

星報十二月七日華盛頓電．今日據可靠消息．中國代表將請大會要求立即撤退西伯利亞日軍．並謀解決承認與俄國通商問題．

●土耳其又有聯俄黨

七日巴黎電　辯詞報載稱．土耳其安佛將軍．在巴士姆境屯集大軍．並從事運動．謀組一黨．取名統一革命黨．而與勞農政府聯好．謠傳巴士姆己發生革命．推倒政府．惟此消息尚未徵實．

●俄國對芬蘭之抗議

▲芬蘭請願於國際聯盟會

▲俄國謂法日皆屬仇俄者

八日里伐爾電　莫斯科電稱．勞農政府因芬蘭近請國際聯盟．注意東加里利亞之地位．圖使外國干涉俄國之內務．特以牒文致芬蘭政府抗議此舉．內謂法日兩國皆為仇俄聯盟會會員．並稱日本現仍占據俄國遠東土地之一部分．

●法國對英之覆牒

▲關於安哥拉協約事件

七日巴黎電　法國為安哥拉協約事覆英之牒文．已於星期一日遞出．詞甚和平．文內覆答英國所抗議各節．并謂法政府擬竭力恢復近東之和平．末謂英政府關於此節如有建議．法政府自當虛衷研究之．

●阿米尼亞信賴法國之表示

七日巴黎電　阿米尼亞國會議長．及阿米尼亞代表團主任．昨晨謁見白里安氏．聲明阿米尼亞信賴法國之意．並謂阿米尼亞豫決法政府．必將不遺餘力保全西里西亞僑民之安寧．

●各國近事彙誌

七日倫敦電　英皇已許開釋愛爾蘭獄中各犯．

七日柏林電　據半官消息．德國徇從協約國之要求．迄今已毀來福槍六百萬枝．機關槍十萬架．飛機一萬三千餘架．飛機引擎二萬四千具．

七日倫敦電　船主通告全國航務機關部．謂擬裁減水手火夫工資．每月三磅．而水手火夫聯合會現正豫備反對此舉．

快信

▲杭州　華洋義賑分會．八日下午二時．假省教育會．開成立會．中外官吏暨商學界到者百餘人．推馬文綽為臨時主席．盧督沈省長為名譽會長．錢塘道尹張鼎銘．青年會總幹事費佩德為正副會長．國民外交大會．今日致華盛頓電云．二十一條受日政府迫脅而成．未經中國國會同意．應根本取消．魯案尤望公道解決．會外交涉．實違中國民意．萬難承認．

教育行政研究會．定於民國十一年二月九日．召集第三屆大會．已通函全省各學校．校長及教職員．提出議案與會．

教育廳據省立第八中學校長陳詠琴呈報赴各地考察中學教育．職務由學監王鎮雄暫代．

▲南京　北京外交部電寧垣各法團轉太會之代表一日電．報告山東問題會外調停辦法．留日太平洋研究會等團體來電．請中國自行裁減兵額．以免國際共管．

張孝若堅辭金陵俱樂部理事長職．來寧說明已打消．

齊王兩．復電府院．准期派代表赴京參與財政會議．

國外要聞

●中日外交之秘密

「續」

▲芮恩施氏之真確記錄

▲日本威脅中國之証據

二月十八日．日使態度益强硬．告陸氏以談判不能以第一至第四項為限．必須二十一條全部加入討論．余乃電致威爾遜總統．請其注意此等關係美國人民在中國合法權利．及前途之要求條件．是時總統於二月八日寄余之書東．已在途中．書中謂『余覺關於此次中日談判．為任何直接勸告．或為中國而有所直接干涉．皆於中國無益而有害．蓋此等行動難保不挑起日本之猜忌與敵愾心．而首受其害者．又中國也．……現時余正十分慎重注視時局．準備於可以行動時即相機而動可也．』云云．

談判中首及山東問題．參加談判者．中國方面為外交總長陸徵祥．次長曹汝霖．日本方面為日使日置益．參贊小幡．曹次長曾在日本留學．故素以親日著．日使舉動溫藹．而辦事始終一貫．其助小幡．則著名意志堅强．不肯屈撓．關於山東及滿洲之要求．逐點考慮．依原始要求第二項之序言中．日本要求在南滿及東內蒙之『特別地位』．中國決絕反對之．日使於三月六日聲言不滿意於交涉進行之遲緩．自是時暗示將訴諸武力．

三月十一日華人得報告．有一日本艦隊．奉鈐封之密命開來中國某處．

華人既承認為關於滿洲及山東之重要讓予彼．對於其他要求．乃決計拒絕．此時美國政府對於駐華盛頓之日本大使．告以『日本對華要求中之某條項．與現存諸條約之規定不合』．蓋因日大使曾送一補充聲明書．直指第五項之要求．為『請求友誼的考慮』之條件也．換言之．不過對於中國之一種．『提議』耳．日人此種消弭外國反對之方法．却含有一種不便宜之處．蓋既聲明為友誼的擬議．以後即難再用武力迫中國接受也．日本欲中國接受此等要求．祇有一種機會．即使各國不確知其內容．一面恫嚇北京．俾覺世界之輿論已拋棄中國．遂不能不俯聽命於日本之要求耳．

三月下半月．日本在滿洲山東增兵．曾因軍隊之移動．使山東鐵路一度停止交通．一切徵候皆暗示日本將出非常手段．華人遭此困迫．至二月底．遂幾完全承認日本關於山東滿洲之要求矣．

余於三月二十三日．與袁總統為一度之長時間談話．袁總統狀似甚憊．然尚作滑稽之語曰『嚙……蚊擾我不能安眠．然尚未奪我之食．故我尚生活耳』．旋復變為嚴重狀態而言曰』．余願和平解決．預備可讓者讓之．但決不能損及中國之獨立．若彼見逼太甚．則我將改變政策也．』

余當時竊疑袁總統是否真思以武力相抗．袁復云『日本官員告我．日本無論如何行動．美國將不抗議．然日人恆以此種演詞圖使華人失望．非謂『美國不關心中國．』則謂『美國即願助中國．亦不能實行相助』揣袁總統之意．蓋謂美國果能以婉和而堅決之詞．告日人云．『此等事關涉外國在華之權利．吾美國於條約上政策上及歷史上均有利益關係．故苟無吾人參加．不得討論．』則危局即可自解也．彼時國務院亦曾擬某種解決之策．其目的在許予日本所願望之利益．而同時保護中國及美國在華之利

本銀行奉財政部批准立案額定資本金一千萬元先設京滬兩行專營
國內外匯兌以及各種存放款項押貼現跟單押匯買賣生金銀等一
切業務

浙江…行

本行附設儲蓄處辦理定期活期儲蓄存款久蒙各界信任本年
高利率整存整付最高年息一分零存整付最高年息一分二厘存

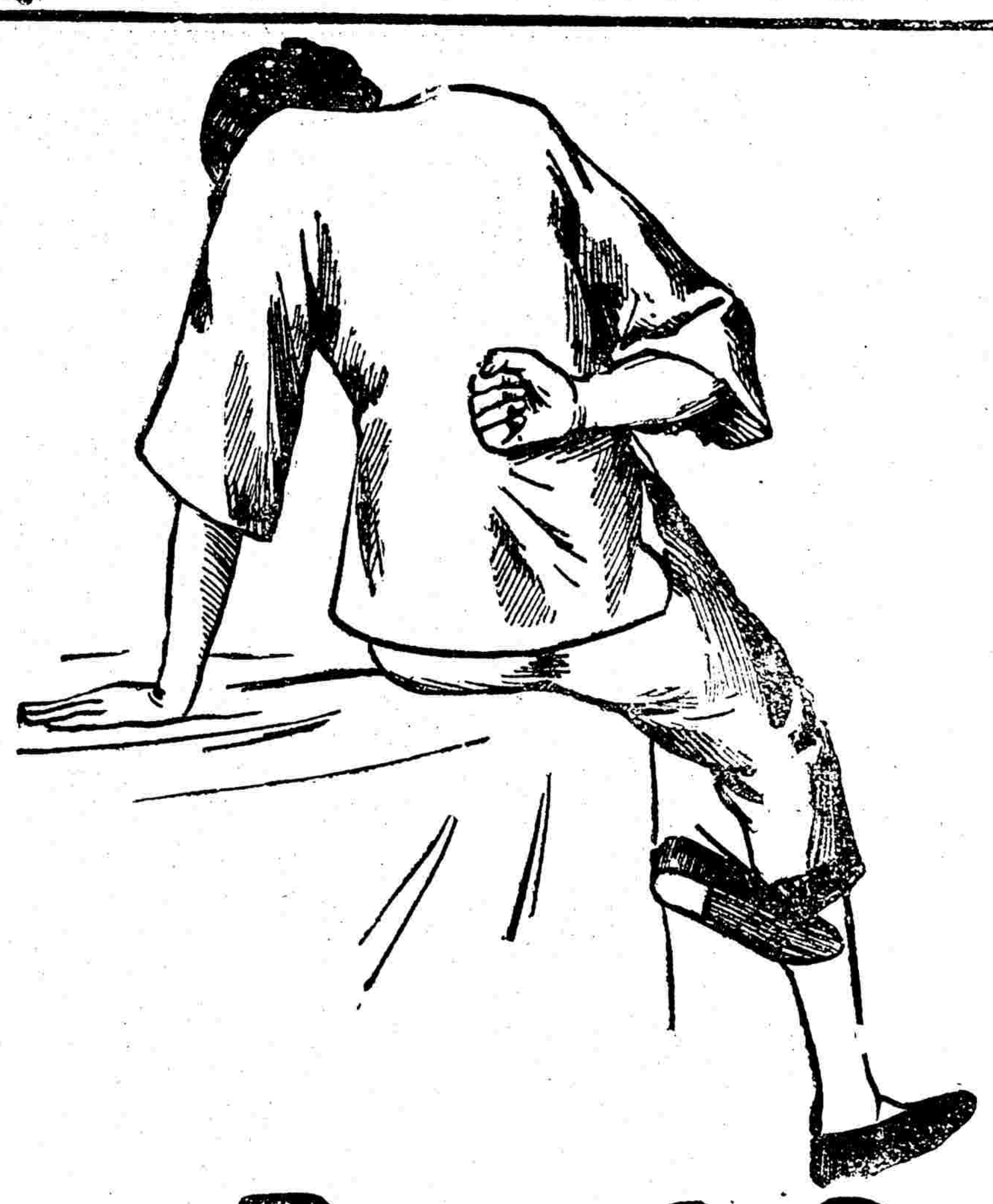

腎弱致病不一背痛乃其
初步也。延久較重之症起
矣如膀胱發炎沙淋石淋
風溼水腫臂筋痛腦系痛
大腳風小便渣滓等皆是

背痛

兜安氏秘製保腎丸

此丸夙著效驗信服衆多藥性和平凡男婦
有腎虧症者此為無上佳品也患者盍試之

品海牌香烟

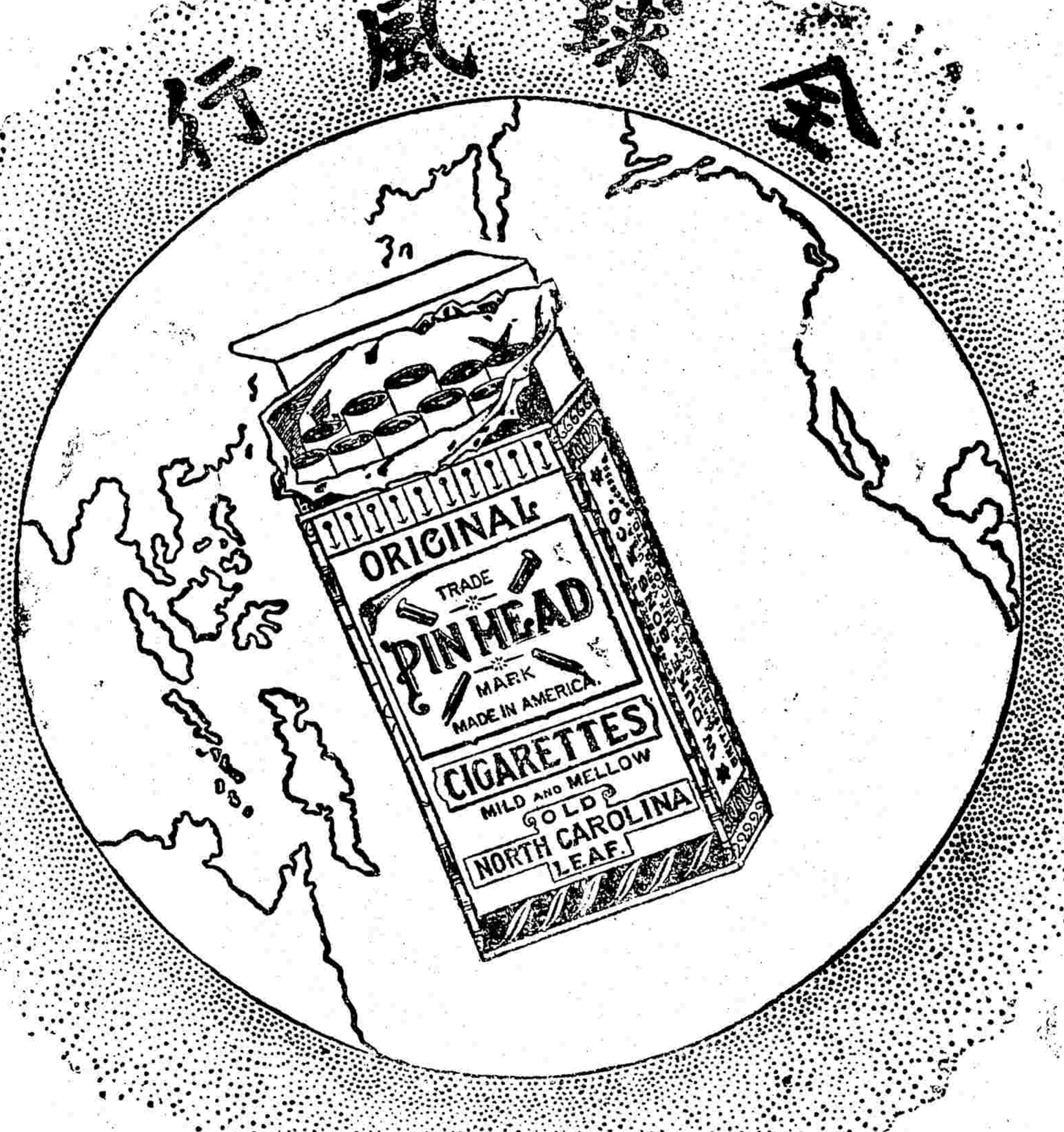

駐華英美烟公司
有限英國公司
總理

部

▲接第一張第二版▼

益、余之個人意見、以爲第五項必須完全取消、此項中之要求、無論如何修改、皆足使列强在中國之複雜關係、益形糾紛、而阻止美國一切建設的行動、

日本關於滿洲之要求、其實在四月初已經中國承認、華人以爲談判中之此一方面、已可終結、豈知日人不作此想、彼仍將滿洲問題之一切細則、保持談判開放之路、同時又屢屢將第五項插入談判之中、

●莫斯科特約通信（行佚）

▲蘇維埃俄國產業的回復

大戰與革命爆發、俄羅斯工業已到破產的刼運、如波蘭、波羅的、俾得格勒各工業中心地、其破坏的事實、乃始於尼古拉斯而嚴重於杞隆斯基政府時代、

大戰中須用物資與技術之量突增、因此幼穉的俄羅斯工業上的擔負、比西歐工業先進國還重百倍、運輸尤其破坏得利害、軍事上轉運軍需物質過多、鐵路不勝其使用之煩、火車頭亦多半破坏、在內亂期中、兩造戰鬥的行動、對於工業都取破坏的手段、如軍事上不得已而撤退一個工業中心地、則必將此地工業、破坏無餘、機器之重大而不易搬運者、亦必折燬之以免資於敵人、經過兩造這樣摧殘幾次的地方工業的機能、完全停頓、恢復的可能、落到零度、且大戰中和革命前後、合格工人之死於戰場者、數百萬、產業上所需勞力之量驟減、影響於產業上尤大、蘇維埃政府成立之初、其時工業上重要燃料、如煤炭、石油、五金、棉等、國內出產區域、國外來源、既被資本帝國的封鎖而斷絕、國內出產區域、又爲反革命軍所占領（其時多乃址的五金區域和石炭、谷卡司的石油、土爾基斯坦的棉花區域、以及牲畜谷物既豐饒的西伯利亞均爲白衛軍所占領）布黨處於這樣險惡形勢之下、以卓絕的力量、慘澹經營、卒能使革命後的俄羅斯產業於短時期內、漸就回復、此誠足以使人驚嘆不已者、今請爲縷述其規復的事實於下、

（一）燃料　燃料缺乏的恐慌、實爲俄羅斯工業的致命傷、在蘇維埃政府成立之初、燃料出產區域、爲白衛軍占領這個恐慌、特別厲害、待白衛軍征服而對外貿易、亦漸復原狀、國外來源有着、這個恐慌、已經烏有了、最近五月由彼得格勒運來大宗煤炭、Troogolin工廠馬上開門、在兩月以前因缺乏燃料向宣告歇業的彼得格勒的黑利蒿和白爾寺兩工廠、亦回復原狀、茲將俄國各項燃料出產回復的情形分別記之如下、

（A）煤炭　據某雜誌上之調查、在各煤炭出產區域所預算採取之最差不多、都能如量採出、有幾處且超過預算之額、下面所舉、乃俄國幾個重要煤礦區域其各該區域在一九二一年起到四月、所算採取額和實際採取額之比較數目如下、表中（以百萬波特爲單位）

煤礦區	預算採取額	實際採取額
多乃址	九六、	八六、六
烏哈爾	一六、五	一九、二
西伯利亞	一六、五	一三、一
捷汗干司克	九、	八、六
莫斯科	一三、八	一三、二
總計	一五一、九	一四〇、二

在本年正月以至三月實際採出額、已得預採出額之百分之九十二又三、全俄蘇維埃第八次會議預算本年四月於多乃址的採取額爲二十六百萬波特、實際採取三十百萬波特云、

多乃址爲俄羅斯石炭礦產中最重要的富源、其出產額是一個進步的形式、在一九二〇年估計每日約出煤六六七、〇〇〇波特、在一九二一年正月估計則得每日出煤額已增至一、二一九、〇〇〇波特矣、該地在習慣上供給俄羅斯的工業上的礦質燃料約占百分之九十四、供給常用礦炭約占百分之七十四、可見其出產之富了、次於多乃址的重要石炭生產地則爲烏哈爾、所出礦炭之量、約占百分之二十、石炭之量、約占百分之四、（未完）

國內要聞

●魯案危急中之京訊

▲張彭春電告險象　魯案問題、我國民受極大之犧牲、始獲拒簽德約、懸案至今、日本兩次提出直接交涉、當局鑒於民氣之激昂、均經拒絕、咸希望華府會議提出、得以稍伸正義、乃連日警電紛傳、消息忽然一變、茲天津二十六團體前推舉代表張彭春、亦來電報告、英美兩國出而調停、仍歸直接交涉、原文如下、（天津二十六團體公鑒、欵已收到、中國代表、以美國英國美意介紹、對於山東問題、業允向日直接交涉、余同余日章蔣夢麟、堅請中國代表將山東問題、正式提出大會討論、反對山東直接交涉）云云、由此可以証明魯案之提出華府會議、已有障碍、危急萬分矣、

▲法國欲加入討論　北京、某方面接洽華盛頓非正式報告、法國對於英美中日四國之協議魯案、亦希望加入、其理由則謂魯案既須重行討論、乃係變更或廢止巴黎和約之所規定、法國爲訂立和約之主要分子、應與聞其事、若果法國加入、則益形成特別委員會之方式、此時國民急應態度一致、以最低之限度電達代表、如不能依此限度、寧中止之爲得也、

●舉國一致反對直交聲

▲學生聯合會質問外交部
▲外交聯合會將警告當局
▲各團體聯席會將發宣言
▲中國後援會已致電華會
▲第三屆議員分電國內外

北京四十九校學生、於六日午前集合史家胡同第二中學校、推定代表、整隊赴外部質問魯案交涉情形、當至部時以顏惠慶尚未到部、由錢泰等與之接談、爲述魯案此次成爲四國協議之經過、似爲組織特別委員會之趨勢、學生代表要求仍須由大會通過、部員言此層三代表來電亦如是聲明、又有某代表發言、必須面晤顏外長方可、乃以電話四處請顏惠慶來部、至五時餘顏始接見、彼謂魯案尚有三種保障、其一係大會所交與英美中日四國協議者、現法國亦且加入、其二將來仍須由大會通過、卽一切討論、皆須公開、且保留他種和平方法解决之權、最後學生代表仍請顏氏致電代表、拒絕直接交涉云、

六日下午三時北京各團體國民外交聯合會在西城舊簾子胡同開第十二次代表會議、討論山東問題、主席報告、連日報載、魯案已于一日在華盛頓會外經我代表與日本代表開始直接交涉、與本會及國民向來主張、大相違背、究須如何應付、各代表對此問題、甚是激昂、結果用該會名義、警告外交當局、不能違反全國國民、主張直接交涉、并電施肇基、顧維鈞、王寵惠三代表、務須尊重民意、勿再繼續交涉、此事重大、必由華會解決、否則雖退席歸國、亦所贊同、且推定代表六人、赴外交部質問、請其將與華會各代表往來文件、一一公布、以使國人知魯案之眞相、當場有提議舉行國民示威運動、以促政府之注意、兼喚起國民之同情、維時已晚、遂決定下次開會再行取決云、

太平洋問題各團體聯席會、六日下午一時許、開緊急會議、以圖挽救魯案辦法、結果主張先發表宣言、不承認違背中國全國民意之議決云、

又華盛頓會議中國後援會致電華盛頓會議云、中國國民爲世界和平計、一致主張日本應將其在山東占領之土地鐵路及一切財產權利名義上并實際上交還中國、并將一九一五年之中日協約及換文廢止、務盼貴會主張公道、與以援助、因此事不僅中日關係也、

又第三屆議員、因鑒於外交緊急、特於昨日開特別會議、發出通電數道、茲將各電分錄如下、（一）致太平洋會議電云、各國之赴華府會議也、原以謀世界之安全、增進無量之幸福、宗旨極磊落、極光明、甚盛舉也、敝國國民同深感佩、近聞有主張秘密會議、及英日續盟與三國協定之種種傳說、按此與貴會原定宗旨、大相違反、敝國國民、深有遺憾、認爲宰割各弱國擾亂世界和平、敝國國民均極反對、切望貴代表等主持正義、會議公開、共同協定規約、以期保持世界眞正永久和平云云、（二）致美國大總統國會國務卿電云、（銜略）貴國發起太平洋會議、爲謀人類之幸福、世界之和平、意美法良、實深欽佩、惟近聞有提議於大會之外、另組秘密會議及英日續盟與三國單獨協定魯案直交諸說、遂聽之下、不勝駭愕、此等主張、實違反貴大總統發起斯會、維持世界和平之初衷、敝國國民、誓不承認、想貴國向持公道、舉世同欽、務望貫徹初衷、勿爲所動、俾世界永保和平、敝國幸甚、世界幸甚云云、『三』致華會中國代表電云、華會所提十條原則、舉國人民咸爲確當、務望竭力進行、貫徹主張、國內人民、業已積極籌備、爲諸公後盾、至於某國提議秘密會議及英日續盟與四國協定滿蒙除外魯案直交諸說、國人聞之、不勝驚駭、亦請據理力爭、萬勿承認云云、『四』致各省議會各法團電云、華府會議解決魯東問題、關係吾國存亡、不容坐視、頃聞該會、忽有主持秘密會議及英日續盟與四國協定滿蒙除外魯案直交諸惡耗、風聲所播、舉國震驚、若不合全國之民、一致反對、大錯鑄成萬劫難復、凡我全國國民、誓不承認、尙須一致主張、爲外交後盾云、

●交通銀行籌欵中之所聞

▲兩行與軍警會議內容
▲梁士詒僕僕京津間
▲查考交行暫緩實行

當兩行同時擠兌之際、兩行當局與地方軍警機關迭開會議、內容皆守秘密、今中行業已恢原狀、交行亦積極籌備、記者可將當時經過內容、記述一二、有一次會議、中行自始卽定恢復之方針、軍警機關、自然一致、然交行當局、竟有提議停止營業者、於是軍警機關當局、嚴厲宣言、謂如果停止營業、則本廳惟有行使職權、封閉行門而逮捕其總理、合座默然、於是交行積極維持之方針亦定、至末一次之會議、中行由王克敏宣言布置已妥、定十二月一日實行、且言天津商界願爲籌備五十萬、但此欵現在已可不用、中行自可維持、軍警首領答言、苟有一定期限、遲早卻不妨事、現王君言十二月一日、果有定期、十日亦可、中行果於十二月一日、實行恢復、而交行當局此時亦宣布依樣辦理、惟具體辦法、一定期間、尚難確定、此爲三方面末次會議之情形也、

梁士詒歸京之翌日、殷總監卽會同商界領袖往訪、詢以交行如何辦理、并謂商會代表亦在此、梁答言『五日之內必有辦法、』殷總監言如是甚好、我且靜候五日後之辦法、梁氏當日赴津、旋卽歸京、昨又赴津、僕僕京津之間、無非在實踐五日內有辦法之一言、今明卽屆五日限滿之期、究竟如何辦法、尚在財神腹肚之中、必待宣布而後知耳、

當梁氏尚未歸京之際、軍警兩機關、確有合詞呈請派大員查考交行內容之舉、自梁氏宣言五日內有辦法、乃卽暫緩派員、但對於交行收回之票、恐其再發、警廳甚爲注意、聞已查驗封存者有七百餘萬元之鉅、故交票當不至有旋收旋發如外間所傳之大弊也、

●日本無意撤退駐華軍隊

▲天津駐軍以各國同意爲條件
▲中東路守備隊撤退尚有所待
▲漢口駐軍須待中國秩序恢復
▲其餘各地駐軍則直謂不撤退

東京電訊、日本代表埴原氏、十一月三十日在遠東委員會席上、對於撤退中國駐軍問題、答辯如下、（一）南滿鐵路沿線之駐兵、係根據一九〇五年北京條約之權利、同時因馬賊出沒無常、故以現狀言、駐兵當屬日本之義務、（二）中國中部（卽漢口）派遣隊之撤退、鑒於中國南北爭鬥之現狀、撤退漢口駐兵、今誠不能卽日實行、俟該方面秩序之恢復、而中國方面、對於外人生命財產之保障、又負損害賠償之責任、則當行撤退、（三）天津方面之中國北部駐兵之撤退、如列國意見一致同意、無論何時均可撤退、（四）中東鐵路沿線之鐵路守備隊、俟西伯利亞撤兵後卽行撤退、（五）滿洲之日本警察、認爲取締日本人犯罪者所必要、故難於撤退、按日本代表此等答辯、除漢口方面以中國秩序恢復爲條件、天津方面以列國同意爲條件、中東鐵路沿線以西伯利亞撤兵後條件允許撤退外、其餘各處之駐兵毫無撤退之意、可証其對於此事、實不表示同意矣、

又三日大阪每日新聞云、關於各國在華駐軍之撤退問題、查中國現在之各國駐兵、有根據條約者、有不根據條約者、如北京天津地方之外國駐兵、係庚子義和團事件之結果、根據條約而派駐者、又如漢口之日本駐兵、則不依條約而派駐者、至於漢口之日軍、日本業已決意撤退、祇因邇來變亂迭起、遂無實行之機會、迄今日如苟得該地方之安定、當卽撤兵、是不待言、又如山東鐵路沿線之駐兵、日本政府前已聲明撤退、而南滿鐵路守備以外之北滿地方之日軍、則俟大連會議告終、撤退沿海省之駐軍時、亦將同時實行撤退、惟北京天津地方之駐軍、日本雖已決定實行撤退之意、無如中國之現狀、尙未達其時機、遂致遷延莫決、且關於此項軍隊之撤退、亦先有改革中國兵制之必要、蓋中國最感爲困難者、不在暴徒、實在各督軍所有之軍隊也、是故撤兵條件、不得不以此等軍隊處置、與內亂之終熄爲交換條件、而欲實現此等條件、又須以改革政治之組織、卽解決督軍問題及聯省裁兵問題爲歸結、但日本之方針、關於此等問題、今後無論如何、亦斷不加以干涉、祇爲促其反省起見、將來尙不客氣而與以勸告、以俟中國自動的決定如何進行而已矣、

●北京教育經費仍無辦法

▲八校校長派人催促馬鄰翼
▲交部謂支票應由銀行負責

六日午後四時校務討論會約同京師學務局長張瑾在法專開會、討論經費問題、僉以上次馬鄰翼對於經費問題、既允設法、應再派人前往催促、隨推譚熙鴻李建勳張瑾三人前往、適馬氏他出、移時歸家、以電話約談、譚熙鴻李建勳張瑾等晤馬氏後、卽歷述八校及中小學種種困難、若再不從速將經費發給、殊難維持、馬氏謂日前晤張志潭、據云、十月份支票早已發出、至付欵事應由銀行負責、又謂晤及郭則澐、據云、十一月份經費、交部次長徐世章正竭力設法、刻已籌得五六萬元、一俟籌得十一萬元卽當發給半數云、校務討論會方面以支票付欵事、交通當局既推銀行負責、應派人前往提取、遂請馬知會教部會計科、會同各校會計於今日前往取欵、但此欵能否取到、殊無把握云、

又一小學經費、十月份起、分文未曾發給、各教員窮困異常、枵腹從公、生活萬難維持、而教育當局對此遷延多日、毫無辦法、各教員耐無可耐、忍無可忍、不得已始聯合各校教員、於昨日假第七小學、開緊急會議、當決定三種辦法、「一」邀求校長聯合會、尅卽向學務局索欵、「二」前條無效、齊集全體教員、向學務局教育部坐索、「三」第一第二兩項均無效時、卽推舉代表多人、齊向國務院遞呈討債、

●記北京之俄國賑災會

▲在中央公園來今雨軒舉行
▲顏外長演說中俄邦交
▲華俄通信社社長答辭
▲中國不要求交換條件

華俄通信社五日北京通信云、四日北京俄國振災會會長熊希齡君、邀請政府各要人及各界代表、在中央公園來今雨軒、開振濟俄災茶話會、外交總長顏惠慶、國務總理靳雲鵬代表夏一鵠、（譯音）外交部俄事研究會會長劉鏡人等皆與會、首由熊君報告開會宗旨、請政府及各界人士對於俄災賑務之進行、與以極力援助、顏外長起立致詞、略云、『現時因交通不便、對於歐俄災情、吾人所得之消息甚少、然吾人只就歐戰觀之、卽知俄國之犧牲甚大、且革命繼續發生、內亂連年、人民所受損失痛苦、不知凡幾、交通不便、尤爲其特徵、在此種情形之下、而又發生極可恐怖之災荒、其情形雖在各報略有紀載、然亦不詳、但無論如何、吾中國人民當本人類互助之精神、與以援助、并証明「一方有難、則舉世援之」之爲眞理、不啻惟是、俄羅斯亦爲亞細亞之邦、與中國緊接爲鄰、兩國人民互相交易之事、無日無之、雖現時兩國尚未訂立正式邦交、苟吾人翻閱歷史、卽足見中國與北鄰之邦交、發生最古、故爲鄰邦舊交之交誼起見、吾國人民亦當向俄民表示同情也、現時吾國內乾旱洪水爲災、人民窮困、在實際言之、對於凍餒之俄民、實難援助、但吾人亦當盡吾人之力以爲之、蓋與人以援助之精神及意志、其重要正與自助等也、且窮人微末之助、將與富豪驕傲之施受同等之歡迎、願吾國各界人士同起相助、向世界表示仁愛之德、并無種族國界宗教政治之分別也、』繼由國務院代表夏君演說、勸各界極力援助俄國災民、華俄通信社社長賀德羅夫君（俄人）起致答詞、感謝各界助濟俄災之盛意、并報告俄國災情、略謂俄國人民對於中國之援助、感激特深、蓋中國之助振、並不如各國向俄國要求交換條件之舉、中國之眞誠、將使兩國間之友誼、趨於極鞏固之地位、云云、演說畢、由熊希齡提出振務進行辦法數條、付大會討論云、

●陝西最近之戰情

▲馮玉祥與陳樹藩之大激戰

陝省南北兩路、同時發生戰事、形勢極爲緊迫、現馮玉祥以岳維峻擅自稱兵、因屬罪無可逭、但靖國軍既經受撫、又復叛變、其中容有何等誤會之處、一經勸導、當不難棄嫌修好、因此決定不予追究、並派人前赴乾州、傳令岳維峻約束部衆、停止進攻、聽候查辦、一面並電中央、爲岳緩頰、至陳樹藩則乘靖國軍蠢動之際、勾通郭部餘黨、節節進攻、

專論

●太平洋會議之面面觀（續）

（朱鏡宙）

吾嘗聞之吾友歸自日本之所述、其言日本資本家專橫之態度、在吾當時聞之、亦爲髮指眦裂、其在身受者之憤慨激昂、羣思反抗、更安足論、吾友之言曰、日本家有盛著出遊者、其汽車之四園、皆堆以冰、又曰日本今日奢侈已極、雖爲尋常之宴會、亦有一人一餐乃費至四十餘金者、嗚呼是何說也、彼營營於烈日如火之工人、竟日揮汗如雨、而尙不得一飽、而資本家之揮霍乃如是、此而可忍、孰不可忍、日政府於此既未聞有保護工人調劑勞資之政策、而反以罷工暴動爲其侵略宣傳之資料、幸而世人皆瞶瞶耳、否則日政府製造暴動罷工之罪惡、尙能見容於世界耶、雖然吾固無暇以此責日政府之不職也、蓋資本主義與侵略主義、實一而二、二而一、彼欲侵略政策之貫徹、勢不能不以保護資本爲其前驅者焉、無已吾[illegible]有將世界各國人口之密度、列表以白之、使當世瞭然於列强之中、其人口高度、尙有遠出於日本之上者、則亦或足稍間日本之口、少熄其宣傳之焰歟、

▲世界諸國最近人口幅員比較表

國名	紀年	人口	領土面積「英方哩」	每方哩人口平均數
比利時	一九一〇	六、六九三、五四八	一一、三七三	五八九
荷蘭	一九一二	六、一一四、三〇二	一二、六四八	五三四
瑞士	一九一一	三、七八一、四三〇	一五、六九七	二三六
意大利	一九一三	三五、二三八、九九七	一一〇、五五〇	三一八
德國	一九一〇	六四、九二五、九九三	二〇八、八三〇	三一一
奧匈	一九一〇	四九、二一一、四二七	二四一、四九一	二〇四
日本	一九一三	五二、九八五、四二三	二六〇、七三八	二〇三
法國	一九一一	三九、六〇一、五〇九	二〇七、〇七六	一九一
丹麥	一九一一	二、七七五、〇七九	一五、五八二	一七八
澳洲	一九一一	四、四五五、〇〇五	二、九七四、五八一	一、五

據上表、有人口密度高至日本一倍以上者、如比利時荷蘭是、有高至日本三分一以上者、如瑞士意大利德國等是、皆未聞有人口過剩、經濟壓迫之呼聲、獨日本高呌亂跳、張大其辭、絮絮於人前、毋乃太欺世之甚歟、（未完）

中國通商銀行謹白　本銀行招集商股資本五百萬兩現已收足二百五十萬兩銀行開設上海經辦各處匯劃欵項凡有放存銀兩半年長年存欵一切交易無不周妥克己並附設大洋棧一所以便寄存

本行呈准財政農商部立案註册額定資本二百萬圓已收足一百萬圓公積金六十六萬九千

中南銀行廣告
[illegible]收款貼現放款跟單押匯買賣生金銀以及銀行一切業務凡中外各大都會商埠均有特約代理機關所有利息匯水佣金格外克己手續務求簡便敬祈各界賜顧是幸 行址上海漢口路四號 電話總經理室中央六三四二 營業室中央六一八一 電報掛號一五一一 chinsouth

[illegible]廣告
商業銀行一切業務 資本[illegible]二十萬元 [illegible]儲蓄 利息優厚手續[illegible]凡存銀五十[illegible]或洋五十元以上者得領用支票 總管理處北京施家胡同 北京分行施家胡同 天津分行英界大道 上海分行南京路東陸坊 電話中央 經理四七四七 營業室四七四八 樓上辦公室四七四六

近日雖經馮玉祥擊攻、然陳部負固思逞、前途尙未可樂觀、據西安電云、 州之圍、尙未解決、但馮玉祥所派之援軍、已進據永壽、同時並有由長武開來之廿軍、計兵一營、雙方夾攻、此圍想不難立時解却、惟圍邠之陳軍、係由鳳翔抄麟游小道而來、而大軍仍在鳳翔、聞其作戰計畫、係以靖國軍除部㨂長安之背、另以步兵一支、由邠永西路牽制咸醴、陳則由鳳翔秦嶺斜㨂長安、三面兜擊、留長安東道、意令馮氏走、幸馮部佈置周到、而後路靖國軍又未寄相應、想陳計終當失敗云、

厦門海後灘案之近訊

▲閩當局已提出抗議

英商太古洋行强佔厦門海後灘建築碼頭、交涉各情、已紀前報、玆聞閩省當局、以英商擅捕華民、英領縱使艦兵登岸示威、實屬違背國際常軌、特於日前電令馮交涉員向英領詰問、並提出抗議、玆錄其致英領事函如下、逕啓者、英商太古洋行擄禁華民林頭及英兵無故武裝登岸架砲示威一案、前經函請貴領事立將該兵隊撤退、並將被傷工人朱姓及禁在太古行內之林頭一名、即日交出、以便查辦在案、貴領事迄未照辦、實深遺憾、本交涉員玆再提出抗議如下、(一)英兵無故武裝登岸、在太古洋行樓上架砲示威、實屬違犯國際公法、應請即日撤退、以免激生事變、(二)禁在太古行內之林顯及受傷之浦東朱姓工人、應請即日交出、以憑訊問、並將毆打華人首從各犯分別交官懲辦、(三)太古行捕某華人至三日之久、尙未送交我國官廳、實屬背約侵權、不顧公理、應負本案損害賠償責任、「四」一二兩條未經照辦以前、如因此而激生意外事情、貴領事應負責任、以上抗議、應請即日答覆云云、

魯省議會開會紀事

▲議長問題暫行擱置

魯省議會、以議長問題、久不解決、延至前日、乃繼續上次會議之議決、將議長問題暫行擱起、先行開會式、是日議員全體出席、三鐘振鈴開會、田省長、偕教育實業各廳、濟南道、戒嚴司令等十數人、入席、奏樂行禮畢、議推臨時主席、發生紛爭、有主張前正議長鄭幼亭者、有主張推年齡較長者、有主張援前屆成例者、結果始推定葉子衡君、爲臨時主席、田兼長至台上致詞、略謂、三屆議會、今日開幕、地方一切興利革弊事宜、極望貴會與行政官署、併力合作等語、即由省署陳秘書長紀雲讀祝詞云、歲月不居、民國肇建、倏踰十稔、省會遞嬗、於今三屆、慶成立矣、萃全省之鴻才碩望蹌濟一堂、共謀治忽、中玉忝官斯土、躬與盛典、榮幸懽躍、豈有津涯、顧議會行政、職權雖異、責任相同、魯省人文秀出、民氣發揚、自前清諮議局以來、中經兩屆省議會、議事成績、騰舉蜚聲、發展地方事業、駸駸乎有一日千里之勢、鑒彼前規、勗玆來哲、無窮希望、並集交至、謹掬誠悃、製爲頌詞、詞曰、於鑠中華、紀成民國、選粹擇尤、而賦之職、曰代議士、用建民極、總爲國會、分則地方、之紀之綱、以扶以匡、洪維諸君、千俊萬傑、僉曰汝賢、作我喉舌、郡國利病、洞瘝見結、發爲崇宏、志和音澤、黃流懷襄、胡遏其虐、度支枯竭、胡蘇其涸、鴻雁在埜、何以起之、萑苻在山、何以弭之、曰學曰農、曰商曰工、萬代所基、曷累而崇、煌煌民治、朝日融融、始簡畢鉅、曷去曷從、艱鉅萬端、環而待決、一可一否、伐柯取則、泰山巖巖、渤海泱泱、必恭敬止、維梓與桑、嘉謨嘉猷、令聞令望、廣爲天下、邦家之光、山東督軍省長田中玉敬祝、次由議會秘書讀答詞云、今日本會、舉行開幕儀式、承蒙省長親臨、擒詞宏獎、所期許於本會同人甚厚、本會同人、敢不勉旃、竊以山東之現狀、可謂危險極矣、內之水旱交乘、盜賊蠭起、閭閻凋零、十室九空、外之靑島問題、久懸未決、舐糠及米、禍在燃眉、際此一髮千鈞之秋、本會適於此時開幕、任大責重、固不待言、惟行政長官、負一省內政之全責、當外交之衝衝、其任務之艱鉅、與本會正同、語云、大厦將傾、非一木所能支、同舟遇危、則胡越可使相救、矧行政立法、休戚相關、利害與共、歷觀各國、行政立法界、互相輔助者、則地方事、必受利益、衝突過甚者、則地方事、必致廢弛、本會同人、深願此後、協力同心、破除成見、値風雨同舟之辰、矢和衷共濟之義、於以補救時艱、支撐危局、但能挽回於萬一、不惟無負全省父老昆弟之託、亦所以答省長屬望之雅意也、讀竟、秦軍樂、振鈴閉會、撮影而散、

至議長問題、未能解決、亦我各界人士、所欲知究竟者、玆將實在情形、探述如下、按省議會常會日期、原以九十日爲限、如自招集日起、滿足九十日、而議會不能組成、則議會職權、即屬完全放棄、至政府方面之百凡設施、皆可以命令代表法律、即山東之四千萬人民完全喪失其代表誠可哀事也、當選告竣、省公署招集議會之初、凡有議長熱者、均組織俱樂部、搖旗吶喊、以招徠議會、而圖達其取得議長之目的、圖以各議員資本太重、每個議員、早犧牲萬元之血金、其第一步須取償於議長票、故圖謀議長者、組織七十人計算、即折半償本、非三十萬元以上不辦、當兩星期前、魯議會尙有廢除議長、輪流主席、及舉臨時主席照常開會之種種學說、旋經各方討論、當省憲未定以前、輕易變更議制度、仍屬不合、故有先舉臨時議長之說、然此種組織、仍以本團體人數多寡爲取得此項議長之基礎、故一時不易實現、查現在各團體之眞正人數、天地壇俱樂部確係一人以上、五人以下、進步黨則三十八九人、民治社則四十三人至五十七人、其餘呂祖廟之議員公寓、鹽道口之議員公所、二馬路之正誼俱樂部、人數均不甚多、殊難達此臨時議長之目的、其中正誼俱樂部首領王貢忱、活動甚有成效云、

粵聞紀要

▲香山義勇隊力爭葡案 香山來電云、陳省長鈞鑒、聞葡國符公使、現因交涉事、已由澳蒞省開始交涉、刻下談判情形如何、邑人殊深盼望、敬乞鈞座、即飭行交涉員、嚴厲交涉、堅持四項、勿稍退讓、非達到目的、及禁絕澳賭不可、現邑人全體、已決定爲政府後盾、一致團結、始終不渝、謹電馳陳、希爲察核、義勇隊籌備處自治公會籌備處同叩感、

▲南番兩署遷出市區外 省署訓令南番兩縣長云、照得廣州市政、現己籌設完備、市縣分劃制度、不容視爲緩圖、查南番兩縣、同處省會地方、于市區行政、固屬有類駢枝、且偏重一隅、反致市鄉有發展不均之弊、自應因時制宜、將兩縣公署、實行遷置、以資治安而便控馭、現經詳加規劃、酌定適中地位、應將南海縣署遷置佛山地方、番禺縣署遷置黃埔地方、各就所管區域、劃地治理、期於警學工商諸政、易於進行、除分令遵照外、爲此令仰該縣即便遵照、各於佛山黃埔等處、酌擇妥善地點、分別官地民業、圈用購修、刻日遷徙、所需經費、應即確切估定價目、呈候發交審計處核復飭遵、至現有公署、應否即行召變、將產價撥用、以免另行籌撥、並由市政廳通盤籌劃、悉心擬議、具復核奪、均毋違延、切切此令、

▲財廳擬舉行交通稅 廣東財政廳鍾廳長、擬於本年之內、舉行交通稅、係對於交通機關利用而課稅、凡汽車輪船郵政電信電話鐵路等、皆包含之、此種課稅、聞將取用委託制、查法蘭西日本兩國、今仍舉行此種課稅、僅課人而不課物、對於船舶、則僅課內國航路、而不課外國航路、稅率以運費及等級爲標準云、

馬君武忠告林俊廷電

▲勸勿擁兵自固

廣西省長馬君武、頃致桂軍殘將林俊廷等電、萬急、思恩探送林俊廷陸雲高關宗漢韓彩鳳蒙仁潛、百色送劉日福陸雲桂姚啓嶽先生鑒、君武文人、忝居政要、緬懷時賢、輒深神往、茲者吾省自治、建設伊始、凡有血氣之倫、莫不同心一致、上以救國、下以衛民、況西南爲民國策源之地、廣西爲吾叢桑梓之邦、父老望治之般、與戚舊關聯之雅、詎可擁兵自固、觀望徘徊、鄙人雖德薄能鮮、危濤共濟、傾覆堪虞、從有難言、何妨賜教、昔馬援去任囂而投漢、徐績棄李密而歸唐、功施爛然、名留史策、今派委某某前來接洽、務望開誠相議、幸毋言持兩端、大丈夫光明磊落、要當識時知務、無詐無虞、如其坐延歲月、收束益難、重苦吾民、諒非仁人智士所忍出此也、臨電不勝盼禱之至、省長馬印、

皖議員請求裁兵之通電

國聞通信社安慶通信云、省公署接省議員管鵬等聯名公電、請求裁兵、原電錄下、安慶張督軍馬帮辦許省長鈞鑒、各司令統領旅團長暨各法團各同鄉會全省鄉人父老均鑒、頃見報載、皖北定遠縣新編安武軍二路第二營、於陽歷十月三十一日全部譁變、搶掠姦淫、商民受害甚多等語、不勝驚歎、夫兵猶火、弗戢自焚、古訓昭然、今無二致、吾皖新安武軍餉、早成棘手問題、年來文電呼籲、積可盈尺、比者中央旣無力補救、本省亦羅掘俱窮、如彼涸鮒、終無生理、夫兵士分地駐防、義在保護人民、顧令其就地索食、反爲民累、索食不得、搶掠繼之、於法則罪不容誅、於情亦無可原恕、據鄉人來言、該軍兵士、騷擾閭閻、匪伊朝夕、人民或泣訴無門、或訟而獲譴、早已如俎上之肉、任其宰割、茲以兵變害民、紛傳於世界、乃人民忍無可忍、當局諱無可諱耳、在人民固屬不幸、在當局亦豈能自全、蓋引虎自衛、已屬非計、況飢虎眈眈在旁、反噬詎能倖免、遠鑒桂陸、近鑒鄂王、養兵雖多、終爲人用、前車既覆、能無惕然、太議終了以後、裁兵勢在必行、吾皖豈能獨異、況新安武軍之歷史、國人早已厭棄、祇以一時姑息貽吾皖今日之累、現在餉源已竭、勢處絕地、縱令剜肉補瘡、終屬養癰貽患、譬諸惡疽、塗敷愈久、潰裂愈大、不如本壯士斷腕之決心、除皖民永遠之痛苦、將新安武軍分別厘剔、切實淘汰、以去冗留良爲初步、以全部退伍爲歸宿、庶爲一勞永逸之計、否則兵變之禍、紛至沓來、勢必食盡皖民而後已、糾糾諸公、進固爲軍、退亦爲民、覆巢之下、完卵必無、亦非軍事當局之福也、惟冀我全省法團領袖、暨鄉人父老兄弟、懍惕後患、同聲急呼、裁兵節餉、期在必行、緊急自衛、勢無可緩、謹貢芻言、猶希公鑒、安徽財政委員會王茂卿等安徽省議會余桑十寶三趙恩鍪袁先奎丁葆光高望之陳文權邱鳳五晉恒履華翰周呂世炳曾貽孔余武緄許道立胡耀祖袁一清崔法陳光譜章家祉汪鍾瑞徐恩齊丁珍沈達傳許梓材陳言黃愼烈錢欽文樊天一胡金秋何治愷趙儒芸江家珩葉光宇管鵬等一百〇八人同叩、

皖省創設警備訓練處

許省長特設全省警備訓練處、委胡叔明爲處長、玆將簡章錄下、第一條、警備隊司令部未成立以前、暫設訓練處、以訓練士卒善良爲本旨、第二條、本省各縣現有之警備隊、由訓練處分期抽調、以訓練足額爲止、第三條、訓練處置職員如左、處長一人、參議二人、秘書二人、委員一人至三人、司事二人、司書四人、馬弁四名、護兵十名、夫役六名、第四條、處長由省長委任、參議秘書委員由處長呈請省長委任、司事司書由處長派充、第五條、訓練官由處長遴選富於軍事學識經驗人員充任之、但須呈報省長備案、第六條、訓練處辦事細則另定之、第七條、本簡章如有未盡事宜、由處長呈請省長隨時修正之、第八條、本簡章自公布日施行、

蘇議會開會紀事

▲第四次大會之情形

蘇議會於初七日開第四次議事大會、延至四時、始行籤到八十一人、振鈴開會後、各議員延不入席、一再守候、方各入場、主席乃諮詢昨日所議關於災賑各案咨文、是否將所提原案一併列入咨交發出、龐振乾謂無此辦法、昨日所議係請秘書長將各案精神擇要薈萃、成一咨文、並非將各案一律謄寫移去、朱積祺謂適與秘書長談及、何以議長尙未知道、原案十餘件如何一律附去、豈能有此辦法、孫煥春馬甲東王師曾等歷述各案截留交通郵電附稅之原理、請秘書長注意、袁鐸朱紹文則以此事錯誤、皆由於當日未交審查、各案情形不同、秘書處擬稿未能適合、以致欲速反遲、此後議案、請諸君不可省却審查手續爲是、議論多時、高鐵珊謂光陰寶貴、如此翻來復去、一日能議幾案、龐振乾請議長重行修改後咨出、不必再議、遂開議今日日程、所列第一案、即昨日未經議畢之左保南提議、關於太平洋會議、電復直省議會贊成組織省議會聯合會案、張福增謂秘書所擬之稿、不甚適宜、本席擬有一稿、乃登台宣讀、於是有贊成者、有反對者、有謂張議員之稿、應加入何等字句者、有謂秘書長之稿、應如何修改者、爭辯多時莫衷一是、賈先甲謂昨今兩日、一案尙未議決、一紙電稿、爭執如此之久、依本席意見、請秘書修改後、即行拍發、無容多說、徒耗時刻、請主席宣布第二案、主席乃宣布夏光翰提議通電全國組織國民外交大會以爲太平洋會議後盾案、吳輔勤謂本日日程、共有十案、皆係關於太會、可一律交特別審查會、明日上午十時、從事審查、主席又宣布前日未經議決之帶徵貨物稅辦理義務教育案、王慶蘭張宏業楊懋卿主成立、屠宜厚朱積祺朱翼雲主否決、兩派大起爭執、主席檢點人數、在場者恰八十一人、預備表決、屠宜厚乃大步出場、使會內不足法定人數、宣告散會、

浙議會開會紀事

十二月八日下午二時、浙議會三十四次大會、議員出席一百十餘人、由沈鈞業主席、沈定一質問主席、黃議員舉、本會開議以來、並未出席一次、究竟有否提出理由書及請假書、議長何不依議事細則第一百三十五條及一百三十七條之規定、報告大會、倘無理由書及請假書、亦應依法除名、旌賢云、類此者不止黃舉一人、主席謂議長太不負責任、主席諮詢、黃議員但云有事、是否可認爲理由、陳鍾秋代議長曲爲解釋、大會亦無異辭、依照議事細則、首議浙江省制憲組織法「一」浙江省憲法草案之提出「二」浙江省憲法草案之彙集、均於昨日二讀通過、即開讀『三』浙江省憲法草案之審查對於提案人選舉審查員、或主張應限制、或主張提案人不得有被選權、討論結果仍原文、至依省議會原或決之浙江省憲法會議組織法所產出之憲法起草委員、有選舉審查員之權、一致贊成通過、次議審查員之資格、尙未解決、因人數不足法定、遂振鈴散會、

杭州通信

▲青年會鐘塔落成典禮 杭州青年會於十二月五日、下午二時舉行紀念謝洪賚君鐘塔落成典禮、玆將是日舉行典禮秩序列述於下、「一」鳴鐘、「二」開幕詞、「會長張葆卿」「三」祈禱、『劉德森牧師』「四」唱詩、「杭州正樂社社員」「五」報告建鐘塔經過情形「總幹事馬文綽」「六」演說、「上海青年會總幹事駱維廉」「七」行交匙典禮、「駱維廉」「八」答詞、「謝洪賚君長公子」「九」攝影、「十」茶點、當入場時、由青年會贈鐘塔落成典禮照相一張、並由謝氏贈謝洪賚君遺影徽章一枚、是日各界來賓有二百左右、異常肅雍云、

常州通信

▲借款戽水之被控 邑人奚九如(省議員)藉沙洲水災購買機器戽水爲名、請借省款一萬元、彌補自己虧累、近被徐伯仁等呈控省署、其文略謂爲託名救災詐取省款苛派私捐無窮隱患環求飭廳令縣保留省帑以整刁風而杜肆擾事、竊緣武進有私人開辦之溥利鐵廠、資本半借地方公款、去年本有倒閉之說、近該廠經理奚九如呈縣、轉懇財廳、以依東依西通江各鄉被災地點圩塘小河淤沙等處、揑稱積水未退、飾詞請撥省款一萬元、購辦機器、代災區戽水、每次勒派捐費一元、以作戽水工資情弊、查徼鄉受災各區、地臨江干、前因秋汛洪潮冲坍圩園、致肇巨災、現居冬令、潮勢收藏圩田積水次第盡退、稍高田畝、已經播種二麥、即屬低窪之處、大都帶濕佈種、田畝照常種作、何須用機戽水、該經理膽敢藉名戽水、對上則朦請撥款、並聲言以該廠開河機器二隻價值二萬四千元作擔保品、實則該船即開河廢船、不值數千元、又聲言購辦機器、實則以該廠存機充用、還款時即以此估價抵款、對下則勒派畝捐、如其計可遝空得銀一萬餘元之譜、其設心狡巧、罔上欺下、至於斯極、民等前遭橫災、元氣已喪、更何堪受此遝空苛捐、再增負擔、清夜自思、若不早爲聲明、深恐該經理事前胆敢朦報、事後勢必借官廳欺壓災黎、迫不得已、瀝舉實情、環求省長鑒核、震賜霆威、飭廳令縣迅將省款保留、取銷私捐主張、以杜刁風而惠災黎、不勝迫切待命之至、謹呈、

▲令選女師範校長 武進縣立女師範學校前代校長劉植交卸後、校務暫由舍監楊女士儒兼管、聞姚知事日昨訓令勸學所遴選合格女校長、其文略謂縣立女師範前代校長劉植移交、原委校長徐鱉另候任用、所遺校務即令該校舍監楊儒暫行兼管、一面物色新校長繼任等情、業經呈奉教育廳令准照辦等因奉此、合行仰該所長遵照迅即遴選相當人員、呈候該委校長、以專責成、並聞劉前代校長所墊八年度膳費洋六百元、已由乙工校長張景沅等具呈公同認爲賠墊准予補發、一面飭將存校保証金及預收學生學膳費劃歸揚舍監接管、又責成各委員督促劉代校長尅日造具決算清冊、連同未交各件一併催齊呈候核辦轉報、以資結束云云、

鎮江通信

▲旗民生計所公地之糾葛 鎮江八旗公地公產、在前清時爲數頗廣、辛亥後經某紳及貧民盜賣者甚多、嗣經向愛仁等呈請省長、歸縣署兼管、盜賣者始稍知警懼、前日苦兒院旁邊基地、忽又發生糾葛、緣該地前本王姓私產、後因與官廳互換、遂改歸旗民生計所、數年前爲旗民沙子良私行將該地賣去二丈、幷未有人追究、現苦兒院欲得該地成方、乃提出資四百餘元、向沙購買、事爲王姓聞知、遂具稟生計所請求查辦、以免將來別起爭端云、

松江通信

▲組織軍警稽查處 松江地居浙滬之衝、輪軌交通、行人利便、而匪徒易於出沒、現値冬令、宵小乘間竊發、松江防守司令王君爲保衛地方安寧起見、會同警察組織軍警稽查處、派員日夜梭巡、設機關於東門內、日內即須實行云、

南通通信

▲辦理女童子軍之成績 本縣唐閘市實業私立小學校、舉辦童子軍、歷有年所、成績昭著、今秋開學時、添辦女童子軍一團、前日江蘇省童子軍聯合會副總教練員章君疇君、來通考察女童子軍、曾赴該校參觀、日前下午、試驗該校及新育嬰堂附設國民學校兩校之女童子軍、當時所表演之成績、如烹飪、縫紉、織襪、科、均極嫻熟可觀、聞章君對於兩校之女童子軍、均甚爲贊許云、

▲軍警之戒嚴 通海鎮守使張仁奎因齊督軍不日來通、檢閱軍隊、特令所屬軍警、異常戒嚴、凡往來行旅、均須查察、所有駐通軍隊、每日亦須切實操練、幷令參謀長赴寗恭迓云、

命令

十二月七日大總統令 王亮加陸軍少將銜秦仿加陸軍騎兵上校銜此令

陸軍總長蔡成勳呈請授文厚爲陸軍步兵少校應照准此令

司法總長董康呈請任命郭毓珍署黑龍江呼蘭地方審判廳長彭則焚署陜西高等審判廳長均照准此令

陸軍總長蔡成勳呈請任命張會津爲陸軍第十六師步兵第六十一團團附應照准此令

陸軍總長蔡成勳呈請任命劉正貴爲陸軍第十八師步兵第六十九團第二營營長應照准此令

譚蘭馨伍鈞均晉給四等嘉禾章此令

劉東藩給四等嘉禾章此令

中易信託公司廣告

本公司資本總額國幣百萬圓已收貳百萬圓現設信託銀行兩部信託部專營各種信託業務備有說明書函索即寄銀行部專營存放匯兌各項業務如蒙歡迎 地址法外灘十二號 電話(經理室)中二九二一 中二三二八(信託部)中一〇八六(銀行部)中五八九〇 電報掛號[illegible]

聲振寰宇

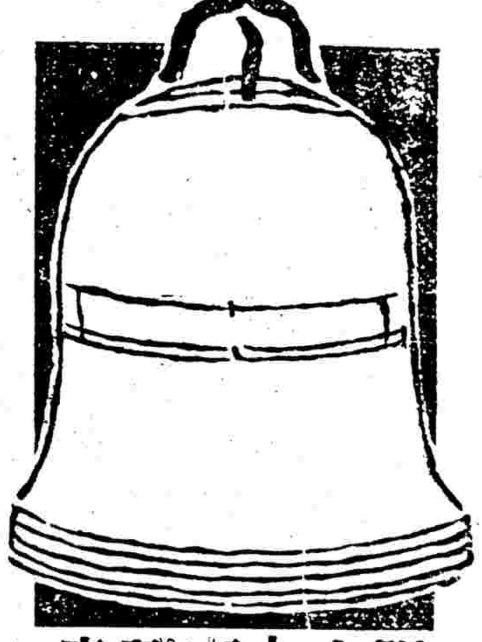

服人中寶證書

大和大藥房諸執事先生大鑒敬啓者鄙人身列學界已歷多年平日體質柔弱加以終日勞動竟於今年夏季飲食漸減精神疲倦就診中西醫士調治多時均未見效心中憂悶九月初旬舍親吳君寄贈余由滬返泰購得貴藥房人中寶數瓶見余面容枯瘠當即贈余兩瓶按仿單試服未及匝月覺精神漸強飲食亦漸加增可知人中寶功能回復精神強健胃腸為世界無價之補品小窗靜坐敢將人中寶三字組成鐘式懸日聲振寰宇為貴藥房人中寶預祝也書此數行乞登報端以便患斯疾者得有把握耳即請台安順頌
進步
江蘇泰縣美術組字畫館蔣秋魂謹上通訊處泰縣彩衣街新民社轉交

價目每大瓶洋二元每小瓶洋一元二角

發行所上海四馬路大和大藥房　各埠大藥房均有經售

五洲大藥房
人造自來血
特殊能力

血枯而黃者　服之紅潤
血氣衰弱者　服之強壯
血液淡薄者　服之濃厚
血衰心悸者　服之安甯
血虧多病者　服之康健
血虛肌瘦者　服之肥胖
血不養心者　服之神爽
血不循經者　服之調和

以上各種功效屢試屢驗匣內附有病家來函之保證書讀之可為藥品精良之證

大瓶每瓶二元　小瓶每瓶一元二角

腰痛難堪
論其病源及其治法

腰痛病源不一而足往往多因腦筋軟弱或瘋濕骨痛婦女患此者更多於男子乃是婦女體質與男子不同是以為婦女所自知男子不得而知之也然而無論男女如患腰痛其治法惟有一法即調補氣血是也蓋大抵腦筋強健血液充盈者斷無腰痛之患矣是以欲醫治腰痛必先使血液充盈輸入腦筋使腦筋強固為首要也或問所言誠是然則究以何法可治腰痛乎請觀近來江西萍鄉贛西鎮守使署顧問官文重伯先生之確據如左云

鄙人生來體質素弱後患腰痛更覺不堪請醫調治纏綿數年寸效未見後得友人介紹謂韋廉士醫生紅色補丸服之可收奇功初則疑信參半繼至援服數瓶頗覺爽然於是鄙人乃急趕服一打從此遂斷除病根精神如故回溯往昔疾苦曷勝感謝謹此佈達順致謝悃．補血健腦之聖藥韋廉士大醫生紅色補丸行世已歷三十餘年之久乃是天下馳名療治瘋濕骨痛之靈藥以及一切因瘋濕所起之各症均可醫治且曾經醫治　腦筋衰殘　少年斲傷　胃不消化　血薄氣衰　筋系刺痛　胸肺萎弱　皮膚諸恙　以及婦科各症尤為神效凡經售西藥者均有出售或直向上海四川路九十六號韋廉士醫生藥局函購每一瓶中國大洋一元五角每六瓶中國大洋八元郵力在內

惠及商賈

商賈公事繁瑣往往從事室內案牘勞形苦無機會出外散步運動對於體育少講求因而多大便秘結之患或肝火上升肝經失調疾病頭痛胸口脹悶以及一切不舒等恙接踵而起矣此等人紅色清導丸甚為合宜也況此丸功力和平有微利平肝之妙用專治大便塞結平肝開胃助消化功難盡述也即如天津大經路福祿棧盧龍白恂恆先生來示云鄙人自幼體質喜靜少動故每多胃不消化數日ゝ頭痛胃口無味面色黃瘦八年春漫遊江南數省如以土不服病益劇日下濃血大便秘塞荏苒數月至中秋間揚帆北上尚未愈也乃決意至津門養痾所服之藥即清導丸也不半月而病若失何樂如之特此鳴謝紅色清導丸凡經售西藥者均有出售或直寄郵票大洋六角至上海四川路九十六號韋廉士醫生藥局函購原班郵奉清導丸一瓶可也

物質精神堪稱雙絕

積存獎券百張可換金手表一隻五十張可換金表鍊一条

金馬牌香烟．係用最上等烟絲製成．物質上首屈一指．諸君吸之．當有一種愛國之精神流露於不自覺之中．洵為國貨香煙中獨一無二之佳品

中國南洋兄弟煙艸公司啓

滬甯鐵路車行時刻表（附津浦路由南至北京時刻）

上海開　上午七點四十五分(快車)　上午九點三十分(特別快車)　上午九點五十分(三四等慢車)　下午一點(通車)　下午三點二十五分(滬錫客車)　下午五點二十五分(滬常快客車)　夜十一點三十分(夜快車)

南翔開　上午八點十三分(快車)　上午十點三十一分(三四等慢車)　下午一點三十四分(快車)　下午四點二分(滬錫客車)　下午五點四十七分(滬常快客車)

安亭開　上午十一點三分(三四等慢車)　下午一點五十七分(快車)　下午四點三十一分(滬錫客車)　下午六點二十分(滬常快客車)

崑山開　上午九點(快車)　上午十一點十八分(三四等慢車)　下午二點二十三分(快車)　下午五點七分(滬錫客車)　下午六點四十九分(滬常快客車)

蘇州開　上午九點四十七分(快車)　上午十一點四十分(特別快車)　下午十二點四十九分(三四等慢車)　下午三點十七分(快車)　下午六點十八分(滬錫客車)　下午七點三十八分(滬常快客車)　上午一點三十九分(夜快車)

無錫開　上午十點四十六分(快車)　下午十二點三十三分(特別快車)　下午二點八分(三四等慢車)　下午四點十三分(快車)　下午七點三十分(錫滬客車)　下午八點三十六分(滬常快客車)　上午二點三十八分(夜快車)

常州開　上午七點十五分(常甯客車)　上午十一點四十八分(快車)　下午十二點五十二分(特別快車)　下午三點二十六分(三四等慢車)　下午五點十分(快車)　下午九點三十八分(滬常快客車)　上午三點四十二分(夜快車)

丹陽開　上午八點二十八分(常甯客車)　上午十二點四十二分(快車)　下午一點三十七分(特別快車)　下午四點三十五分(三四等慢車)　下午六點四十分(快車)

鎮江開　上午九點三十分(常甯客車)　上午十一點三十三分(快車)　下午二點十四分(特別快車)　下午五點三十一分(三四等慢車)　下午六點五十一分(快車)　上午五點三十四分(夜快車)

南京到　上午十一點三十五分(常甯客車)　下午三點五分(快車)　下午三點四十二分(特別快車)　下午七點三十八分(三四等慢車)　下午七點二十分(夜快車)

浦口開　上午九點三十分(通車)　下午五點五分(特別快車)

蚌埠開　下午三點二十分(通車)　下午九點三十九分(特別快車)

徐州開　上午一點十六分(特別快車)　下午七點四十分(通車)

濟南開　上午六點(通車)　下午九點三十八分(特別快車)

天津開　下午四點十六分(通車)　下午六點十五分(特別快車)

北京到　下午七點十五分(通車)　下午十點六分(特別快車)

北京開　上午五點五十分(通車)　上午十點二十五分(特別快車)

天津開　上午十點(通車)　下午二點二十分(特別快車)

濟南開　下午七點四十三分(通車)　下午十點二十一分(特別快車)

徐州開　上午五點二十八分(通車)　上午六點三十一分(特別快車)

蚌埠開　上午十點四分(特別快車)　上午十點三十七分(通車)

浦口到　下午二點三十分到(特別快車)　下午四點十五分(通車)

南京開　上午七點四十五分(快車)　上午八點十分(三四等慢車)　上午十一點四十五分(快車)　下午三點四十五分(特別快車)　下午四點二十五分(甯常客車)　夜十一點(夜快車)

鎮江開　上午九點二十五分(快車)　上午十點二十九分(三四等慢車)　下午一點十八分(快車)　下午五點二十八分(特別快車)　下午六點五十五分(甯常客車)　上午五十二分(夜快車)

丹陽開　上午十點二十分(快車)　上午十一點二十七分(三四等慢車)　下午二點二十六分(快車)　下午六點三十四分(特別快車)　下午七點五十分(甯常客車)

常州開　[illegible]

無錫開　[illegible]

蘇州開　[illegible]

崑山開　[illegible]

安亭開　上午九點三十一分(錫滬快客車)　上午十一點五分(三四等慢車)　下午五點十分(常滬客車)

南翔開　上午九點五十五分(錫滬快客車)　上午十一點三十一分(常滬客車)　下午二點十六分(快車)　下午四點十七分(三四等慢車)　下午六點二十六分(夜快車)　下午六點[illegible](特別快車)

上海到　[illegible]　下午七點十分(快車)　上午六點五十分(特別快車)

進出輪船

十二月八號(禮拜四)進口		
江天	甯波	招商
潁州	香港	太古
平陽	大連	元一
聯益	長江	太古
瑞和	長江	怡和
孝天	烟台	太古
十二月九號(禮拜五)出口		
聯益	長江	太古
瑞和	長江	怡和
德興	長江	鴻安
新甯紹	甯波	甯紹
新北京	甯波	太古
大[illegible]	[illegible]	大達
怡生	香港廣東	怡和
新甯	香港廣東	太古
泰天	烟台天津	太古
官升	烟台天津	隆和
大濟	通州揚州	大達
綏陽	青島	太古
十二月十號(禮拜六)出口		
怡生	長江	怡和
武昌	長江	太古
江天	甯波	招商
大升	崇海	大達
潁州	廣東香港	古太
永利	定海石浦	鎮東
山西	漢口	太古

新舞臺十一月廿一夜戲 價目注意 二等二角 頭等四角 特廳七角 特廂八角
電話(北市)二百二十號 (北市)電話三千四百九十一號(來車北栖直達本舞臺門口免查捐照)

劉振廷 許奎官 趙君甫 李祥林 倪金和 劉漢臣 王九林 曹甫臣 許奎官 夏月華 趙文運 夏月珊 汪優游 趙君玉 周鳳文 夏月潤 邱治云 趙君甫 鍾鳳林 劉漢臣 沈冰血

⊙赤福壽⊙ (上天台) 頭二本閻瑞生

大舞臺十一月十一夜戲價目 注意 特別包廂四角 特別官廳三角 正廳二等二角 三等包廂一角

金寶 張應 安蓮 精梅醉 張桂芬 毛仲琪 賈璧雲 錢化佛 孫少堂 于振廷 沈韻秋 姚俊卿 王佳楣 趙如泉 劉慧琴 毛韻珂 趙竹卿 李瑞亭 陳如璘 張桂芬 王祥雲 陳月樓 殷春虎

伐子都 (宋江)(閻院) 杜十娘 九本宏碧緣

法界共舞臺男女合演十一月十一夜戲 價目 夜戲七角 月樓 特包六角 官廳六角 特廳五角 頭廳三角 二廳二角 三層三角

菊芬 張騙 竹翠 八 李茹芳 寶桂樹 小林 義森 李寶龍 客馮斬 串春甫 馬寶義 (小小)夏先利 拮靈 佛賽 花妃 筱金鈴紅 蔡紫紅 許鴻蘭 張艷文 王文祥 朱榮奎

珠花 珍湯 三本走麥城 黃袍 殺四門 武家坡 梅閣 ⊙新紡棉花

丹桂第一臺十一月廿一夜戲 特別包廂六角 頭等正廳四角 上層包廂三角 二等正廳二角 三等統艙一角

王蘭芳 王利陰 永收 范敏 張兒韻 高三亭 馮魁子 郭和春 華 全部珍珠塔

陽河關 勝捉放曹 鐵公鷄 受禪台 杜十娘 越虎城

乾坤大劇場十一月廿一夜戲價目注意 月樓五角 包廂三角 特別正廳四角 頭等正廳三角 二等正廳二角

小禿扁 小活猴 李人俊 韓金奎 蕭雲 李湘 李春 張來 綠秀 粉英 陳德 (小三) 小祿 杜文林 侯雲峯 唐秋佳 玉牡丹

玄衣女 楊小筋 山中子 包行恭 林蘭英 霓裳子 雲陽生 徐鳴皋 牡丹仙子

⊙五本七劍十三俠

笑舞台 和平社 新劇部

電話中央三五一 廣西路汕頭路口

價目 日戲 月樓三角 特別包廂 正廳二角 二等二角 夜戲 月樓六角 特別包廂 正廳五角 頭等包廂三角 正廳四角 二等二角 二等二角 幼童減半 逢禮拜三及禮拜六禮拜日日戲一點開演 夜戲七時半開幕

十一夜 初次排演戲

全部 黑夜鎗聲

天韻樓影戲場

⊙上海最高等俱樂部⊙在永安公司樓上⊙

入場券小洋一角 幼童減半 影戲票另購

⊙愛看影戲的諸君注意！⊙本樓又開映新長片了・諸君多看長片・看得了長片・但這樣好的長片沒有・恐怕這還沒有看過・甚麼新奇長片叫美國名呢・就是美國著名戲劇家攝影的出品

誅讐記・內中情節非常曲折・有有惡處・精巧可作・孝子地危・父全・舌拍・掌之・中國片子人令人哭・令人咋舌・樓處長最令人稱上・美國西聽之・請海樂・每晚在場・班奏及戲曲・愛看影戲者了好樂切・這樣的好影片不可失・西會好切・呀・

孫是女子 蘇灘

別開生面改良時曲

蘇灘唱雅勵十八電扭法自街里

蘇句令聽二特光諸界來瑞二

灘風人價元別登至東火福弄

共和影戲院

四門外 第五六集最新名片末 俠女恨 <本四> 愛痴人 國 <本五> 集人面獸心二本 星期五六戲目 最新名片第五 愛痴人國 <本五> 十集人面獸心二本 星期四戲目

愛國痴影片第十集人面獸心 值之觀者尤佳 可不有為 心情節為最 臨荷我同胞 最末集 佳諸君務希早駕 人面所有 價不歡

特別包廂每位大洋五角 普通包廂每位大洋二角 月樓每位四十 正廳每位二十 幼童照表減半

正威藥房

臌脹藥

靈丹濟世 活人無數

有此妙藥可以無憂⊙如若動刀性命必休

臌脹無憂丹 臌脹一症・氣不能化・氣升脹膀・以致漸漸肚脹・用刀割治・未能去・必用法・多方先病・苦命膨脹・此藥特製・得之可使・天下臌脹之患・無論何種臌脹・服之・百發百中・藥到病除・

定價 每料十元・半料五元・輕者一料・重者二料・

郵法 外埠郵寄・須加郵費・

總發行上海 寶善街中 貴興里 L字第一百八十號 正威大藥房

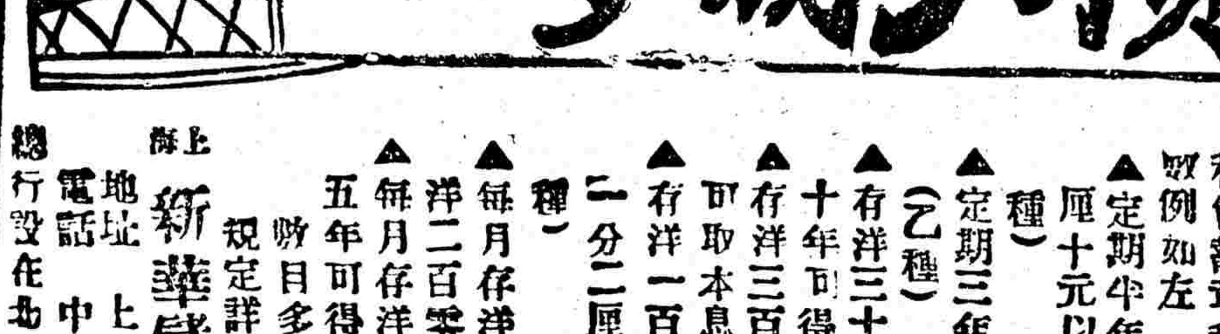

上海 新華儲蓄銀行謹啓

本行為勸勵儲蓄起見辦理各種儲蓄章程繁細不及全載茲摘舉數例如左

▲定期半年息六厘定期一年息厘十元以上即可開立存摺

▲定期三年息九厘半可按月取息(乙種)

▲存洋三十七元六角八分八厘滿十年可得本息洋一百元(丙種)

▲存洋三百十九元餘三年內每月可取本息十元(丁種)

▲存洋一百元以上五年期可得息二分二厘每半年付息一次(戊種)

▲每月存洋一元滿十年可得本息洋二百零八元九角七分(己種)

▲每月存洋六元五角七分九厘滿五年可得本息洋五百元(庚種)

規定詳細章程函索即寄 數目多寡期限長短各有

總行設在北京 天津行設在大胡同 地址 上海天津路鴻仁里口 電話 中央四○一四號

中國精益眼鏡公司

精益眼鏡公司

中國最進步之眼鏡公司

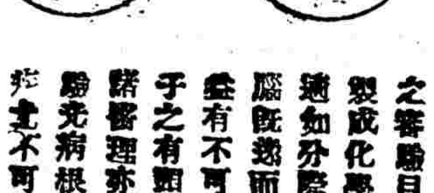

總公司 上海英大馬路勞合路口 電話三八九五

分公司 北京 天津 漢口 濟南 長沙 開封 香港 重慶 廣東 南京 揚州 杭州 南昌 蘇州 奉天 哈爾濱

請告學界及各界注意

目力不充之患近歲為青年學子之一種流行病無以補助之非特足以阻滯其學力且尤足以耗其聰明而由於沙眼…之作用往往事倍功半即腦筋亦為之疲之害視目光特如所缺之度數製成化學鏡片以補之…遠如分際則目不勞而神自…腦既舒而目自舒其無形之…益有不可以道里計者若夫…子之有頭痛及腦氣筋病者…諸醫理亦多與目患相關一…驗光病根立見他如外著之…者尤不可不先就審驗倘…藥復再致力於學業庶不為…身之累如以上所述亦不僅…界中人世之有同病者皆當…敝公司於驗光製鏡之學…名界信用自問亦堪…能負…責…

雙妹老牌艷容霜

豔容霜為美容之品滋養肌膚之要品…修飾容顏能使面色嬌艷冬令面部乾燥粗糙用之最為合宜…大瓶三角 小瓶一角 (半打)

總發行所上海 南京路 棋盤街 交通路 南京 杭州太平坊 下關 廣生行啓

請用

無敵牌牙粉

各埠洋廣貨號均有出售

廣東種德園謹告購婦科鳥鷄白鳳丸部曾經農商部嘉獎一等方的是真老牌

鳥鷄白鳳丸主治婦人身體虛弱氣血不足經期腹痛白帶經水不調…腰骨痠痛子宮虛冷久不受孕等症奏效如神 近因市上冒牌日多特製精美五彩花鐵盒並面印商標以杜假冒諸君惠顧請認明 有農商部發給一等獎章 招牌每丸五角加料每丸小丸每兩二角半 總發行上海河南路老巡捕房對門 種德園老藥局

雄星療病院

本院善用美國發明「按脊術」CHIROPRACTIC專醫內科外科耳科及一切醫藥無效之痼疾計數年以來治愈者不計其數而對於耳鳴耳聾神經痛偏頭痛不眠症肝胃病痲瘋病癆瘵久咳各種肺病子宮病另設花柳皮膚科專治一切花柳皮膚善用各種注射藥及德國最新六零六敗毒費從廉 院長古雄星博士 醫生張仲珊 等 院址上海西門外唐家灣二十二號對過西圖旁 署

…同啓 …漢口路三號本館行 …副行長 …啓

本埠時事

空前之示威運動

▲人數四萬餘……團體約二百

▲力爭外交……不涉內政

上海工商學三界因太平洋會議形勢日惡、魯案有在會外與日直接交涉之警訊、知非聯合開會、表示眞正民意不為功、乃於昨日下午二時假南火車站滬軍營操地開國民大會、為大規模之示威運動、以反對魯案直接交涉及取銷二十一條件、不涉內政為目的、到會者四萬五千餘人、團體如各路商界總聯合會、南京路商界聯合會、山東同鄉會等一百餘、學校如交通大學滬校、復旦大學、約翰大學、務本女塾、中西女學、惠中女校、愛國女學等八十餘、先開會、次舉行大遊行、秩序整齊、觀者如堵、所經之處、交通多為之阻斷、至西門乃散、是晚七時餘、工商學各團體代表會集學生會開會、討論致美電文、茲將昨日開會及遊行詳情、紀之於次、

▲會場布置　會場在滬軍營操地、頗廣闊、以竹竿橫懸白布為入口處、上書『國民大會遊行會』七字、到會團體均依次入內排列、會場四周均由男女童子軍維持秩序、團體簽名處即設於場首、演說台設於場之東部、台旁樹「反對直接交涉」及「取銷二十一條件」之白布旗、布置雖簡單、而秩序則有條不紊、

▲開會秩序　三時開會、秩序如下、(一)振鈴開會、(二)推舉主席、(三)報告宗旨、(四)向國旗行禮、(五)讀宣言書、(六)演說、(七)拍電、(八)舉代表至領事署、(九)歡呼遊行、但第(七)項則公決改至七時後在學生會討論、第(八)項亦經公決取銷、

▲開會詳情　三時開會後、由衆公推上海學生聯合會代表、章益為主席、各路商界總聯合會代表嚴諤聲為副主席、次即由章君報告開會宗旨云、「今天開會的宗旨、諸君諒早明悉、備言之、即因太會勢日險、山東問題將在會外與日本直接交涉之故、試思三年前舉世震驚之「五四」運動、即所以表示國民反對直接交涉與取銷二十一條件之堅決態度、今太會希望殆絕、吾人如欲放棄國權、甘自滅亡則已、否則、亟須表示民意、竭力抗爭、今日開會、即緣於此、吾人認定取「光明嚴肅」之態度、力爭外交、不涉內政、目的為「反對魯案直接交涉」、要求太會主張公理」、為有精神有秩序之民意表示」云云、

主席報告畢、全體三呼中華民國萬歲、次由副主席嚴君讀宣言書『見後』、又次由上海學生聯合會代表蔣保厘演說、略謂『國民大會籌備僅二日、而今日到會者四萬餘人、足　吾人不是五分鐘的熱心、也不是不能團結的國民了、現在外交緊急、形勢日惡、吾人常言外人欺侮吾國、但日本蕞爾小國、而竟稱雄於世、吾人不圖自強、可恥孰甚、今日對外宣言中、有『海可枯、石可爛、而吾　對於否認山東直接交涉及二十一條件、不能更易』之句、望國人共勉之』云云、

次益來公司沈君演說、語頗沉痛、

說畢、主席宣讀電報、忽有汪劍農陳廣海喻育之等大聲狂呼、聲言電報不可拍發、秩序幾至紊亂者再、由主席維持、始復原狀、最後議決、原電不用國民大會名義拍發、

▲遊行情形　遊行路由、由會場出發、進南市裏馬路、直達十六舖、折經小東門、沿民國路至西門而散、是日遊行在工商團體及中小大男女學生四萬餘人、夾道觀者人山人海、前導者為尚公小學之童子軍、學校分三隊、第一隊為上海貧兒院、留雲高小、銀[illegible]小學、梅溪小學、養正小學、上海同義小學、第二高小、滬西小學、滬西英文夜校、中法義務學校、市民公學童子軍、市民小學、潮惠小學、上海第一義務學校、市北公學、鐵華小學、旦華小學、北區小學、福建路有恒小學、　第二隊為愛國女學、務本女學、民立女子中學、柏梅蘭女學、中西女學、女青年會體育師範、勤業女師、禮文女學、愛華女學、女子美術專、　惠中女校、養性女學、神州女學、　第三隊為浦東中學、清心實業、上海乙商、蘇州旅滬公學、東亞體育、浦東附澄小學、南洋醫專、惠靈英文學校、守眞中學、東吳第二中學、復旦、省立一商、省立二師、約翰、交通大學滬校、滬江大學、民立中學、南洋路礦、中華職業、神州醫學、中法通惠工商學校、惠中中學、亞東公學、中華工業專門、普益社商業學校、上海美術專門、中醫專門、商業中學、中醫協會、東吳法科、基督公學、青年會中學、河南路義務學校、法租界義務小學、等八十餘校、　公團如全國國民外交會、法租界商界聯合會、南京路商界聯合會、山東會館、山東同鄉會、南北浙江路聯合會、文監師路聯合會、四川路聯合會、救國十人團、北城商業聯合會、新閘路聯合會、北山西路唐家弄兩路聯合會、水菓地貨商業聯合會、大東門聯合會、民國路聯合會、福建路聯合會、海寧路、崇明路、東北城、邑廟豫園、百老滙路、楊樹浦、湖北六路、西華德路各聯合會、勵志宣講團、工界協進會、溫州旅滬同鄉會、甘肅旅滬同鄉會、安徽旅滬同鄉會、時間守約會、武昌路聯合會、愛克界路聯合會、電氣工界聯合會、體育研究會、恒心團等一百餘團體、沿途高呼中華民國萬歲、男女學生手持小旗、上書山東乃我中華民國之山東、『反對魯案直接交涉及二十一條件』、『要講公理』等字樣、秩序嚴整、並有將此項字句譯成英法文字之旗幟、頗引起外人之注意、直遊行至西門而散、時已五時半矣、聞是日因不准在租界遊行、故僅限在華界云、

▲對外宣言　中華民國國民敬以至誠懇之意、宣言於友邦人士曰、此次美總統發起華府會議、首在永弭兵禍、保持和平、其主要之目的即裁減兵備、及解決太平洋問題、我國為太平洋沿岸諸國之一、而山東問題二十一條件及種種國際不平等之條約、關係世界和平者至大、山東交涉由於一九一五日本驅逐德人、強取青島、歐戰發生、我國為協約國之三、德人既屈服於公理、青島自應無條件歸還、毋容他人干預、乃日人野心勃勃、蔑棄公理、乘機佔有、近復得寸進尺、幾欲席捲山東、加入公理戰勝強權之國、而竟受如此待遇、豈得謂平、二十一條件未經我國國會通過、且經國民全體否認、國際強迫訂成之條約、當然不能存在、訴諸凡留、並無結果、方幸太會開幕、各國能將我國種種關於世界和平問題予以公道之裁判、持平之處理、孰意開會多日、太會對於應解決之山東問題、竟有在會外私自交涉之趨向、吾人聞之、殊深駭異、此種舉動、不惟發起太會者無以自解、恐友邦人士亦莫能明其眞相、吾人敢斷言中國問題不解決、世界將永無和平之一日、茲為尊重國際人格計、為保持世界永久和平計、用特鄭重宣言、海可枯、石可爛、而吾人對於否認山東直接交涉及二十一條件不能更易、尚太會而異企謀世界永久和平者、對於中國問題當不至於漠視矣、中華民國十年十二月八日上海國民大會、

▲軍警防範　南市第一區警署王金山署長、昨奉淞滬警察廳長徐國樑令飭奉淞滬護軍使訓令、以八日(即昨日)午後兩時有滬上商學各團體等在滬軍營舊址開國民大會、並遊行示威、屆時各團體列隊經過地點、惟恐流氓痞棍乘隙滋事、不得不加嚴防、已分令軍警各長官妥為防護、並在沿途照料等因、仰該署長轉知一分駐所、一體着加班巡護、勿稍疏忽等因、王署長奉令後、立派李申兩巡官戎服佩刀、督同長警在老馬路十六舖及陸家橋原址集水街等處周流防護、其薛家浜陸家浜及滬軍營舊址等處、由軍署特派吳巡官率同長警分投照料、徐廳長亦派偵緝隊游巡隊等各隊長各帶隊士一律荷槍在彼站隊防護、淞滬何護軍使以昨日為滬上全埠商學兩界假南市滬軍營舊址特開國民大會之期、屆時人必衆多、恐防意發生意外之虞、而該處又在軍事範圍以內、自當加負防維、以昭妥慎、特令淞滬警察廳飭派游巡隊第二隊武裝警察一排、又該管警察一區一分駐所亦撥巡警一排荷槍在於會場妥為照料、又令駐滬憲兵營汪營長選派便衣憲兵六名、軍服憲兵八名、佩帶指揮刀馳往四處彈壓、並由上海防守司令部飭派便衣軍十六名、武裝者四名、亦至會場保護、所有混成六旅第二團王團長因查開會地點適在防汛之內、故特親督第三營營長張步印督率十一十二兩連兵士、荷槍前赴會場附近之馬路各要道站崗保衛、以上各軍營均於下午一點時先行馳抵、分別站隊照料、王團長於該會散會後、即將紀錄會場情形親詣龍華面呈何使核奪云、

▲電文一覽　昨日國民大會散會後、上海學生及商界方面一百八十餘團、發出電文四通、茲分錄於下、『一』致留美學生會等電云、留美中國學生會暨華僑諸君鑒、君等示威之舉、無任欽佩、務希堅持力爭、全國願為後盾、「二」致太會代表電云、中國使館轉施王三先生鑒、我國民堅決主張山東一切權利、務須無條件歸還、念一條件務須完全取消、直接交涉、國民誓不承認、望立將二案提交太會公道解決、特此警告、『三』致美國國民電云、山東問題念一條件、關係中國生命、及世界和平、山東一切權利、必須無條件歸還、念一條件必須完全取消、直接交涉、誓不承認、非提交太會公道解決不可、中國舉國奮興、有結合示威之舉、務期達到上列目的、并祈貴國人民、實力相助、『四』致英美代表電云、許士貝爾福兩先生大鑒、中國全國人民、結合示威、要求將山東問題念一條件、提交太會公道解決、山東一切權利、必須無條件歸還、念一條件、必須完全取消、否則太會必無效果、即世界永無和平之日云云、

否認附捐案昨訊

▲總商會徵求南京商會意見

▲愈稅所長昨已由甯返滬

▲須候部復到省再商榷

大埠各業商否認貨稅附加賑捐延期一事、業經南北兩商會電部力爭在案、茲悉總商會昨接蘇州總商會公函略開、賑捐展期一案、業於三十日分電部否認、昨接賑務處支電、仍令轉勸商民體念災黎、勿持異議、務須一律照完、免致牽動全局等因、當經邀集各業董會議之下、仍一致堅持、除再電部處請求收回成命、停止實行外、務請貴會再電協爭、以蘇商困云、南北兩商會以愈稅所長前因此案赴甯請示、而嚴廳長近接部處復電、仍令切實奉行、實無解決辦法、是以愈所長羈遲甯垣、至今尚未返滬、無如各商民勢難久待、昨經蘇兩會長商訂、即日續開大會、集議對付之策、一面再電甯垣、催請愈所長即行回滬宣示辦法云、

上海總商會致南京總商會電云、北省災賑附捐、本年全國商會聯合會在滬開會、曾經依據內財兩部二月巧電、此後任何急需、不再續征之宣言、議決呈請政府、俟一年期滿、即行截止有案、嗣於十一月間、忽由政府頒佈附加賑欵條例、再將此捐延長一年、當以此舉非但違反全國商民公意、並為自毀國家信用、萬難緘默、現正由敝會、及上海縣商會、全國商會聯合會總事務所、援據議案、繼續力爭、報載滬市商貨稽留、各船幫呼籲急迫情形、密邇近在咫尺、未必遂無聞見、省議會既為人民代表、當無故違民意之理、且事關增加全國商民負擔、依據約法第十九條、及省議會暫行法第十六條、亦絕非省議會所能議決、七日報載省議會議決附捐展限一節、如果屬實敝會依據以上理由、斷不承認、貴處意見若何、並盼電復、上海總商會叩庚、

滬上各業商否認稅所展期附加振捐及記賬辦法一案、曾經愈稅所長親自赴甯謁見財廳長、面陳一切、茲聞愈所長昨已由甯返滬、各業商代表紛紛探詢對付消息、並請縣商會函催後、愈所長以此案實因蘇省今届災情奇重、迭據人民請求救濟方法、因官廳無欵接濟、不得不籌振以救災黎、應符蘇賑濟蘇之、現値省庫空虛、無法籌墊、既據各該業商一再陳諸否認、應候部中復議到省、再行商權辦理云、

美國新聞記者抵滬

大陸報云、參列檀香山世界報界大會之美國代表五人、於七日抵滬、預備赴美、五人均係紐約州各報之主筆、現寓禮查飯店、以待同行諸人、美記者此遊歷日韓及中國北部、其於東方生活所得之印象、大可充塞報紙篇幅云、

上海電局長易人

▲職員全體反對

▲新會辦之來歷

上海電報總局會辦、燕翼、昨奉部令調部、遺差以孫丹林接充、聞孫為吳佩孚氏之秘書長、吳抵漢後、一切重要文電、皆出孫手、此次奉委原因、據政界所傳、係由吳氏駐滬代表高某向吳獻議、謂滬上為中外輿論中樞、亟應從長佈置、如能以得力人員主持電局、對於電報之收發扣留、均可有權辦理、於輸移空氣上所裨實大、吳善其議、因向交通當局要求派孫丹林為局長、部中不肯遽易生手、又不敢開罪吳使、故以會辦一席畀之、聞孫以會辦無權辦事、殊不願就、將來或須變通權限、亦未可知云、又聞該局全體員司工匠等昨電交通部云、北京交通部總次長鈞鑒、燕局長任職四載、對於局政、積極進行、局甫成、部署未竟、長途電話經營伊始、正資表率、若聽辭職、電政前途恐多窒礙、懇賜挽留、以孚衆望、上海電話局全體工程司職員領生工匠公叩齊、

新聞記者定期歡迎威廉

▲下星期四下午四時

參與檀香山萬國新聞大會之各國新聞記者、閉會後到華游歷、日內已陸續由京抵滬、本埠新聞記者聯歡會、以該會會長威廉君、係新聞學之先導、同業中之明星、此次來滬、自應表示歡迎、精盡地主之誼、故特定於下星期四下午四時假基督教中國青年會童子部開會歡迎、屆時並略備茶點、以佐談興云、

勤工學生團昨訊

▲官廳租定膳宿所

▲逾限不再維持

被迫回國勤工儉學生維持問題、自日前何護軍使許交涉員懇於各該學生之艱困、特邀商會及教育等團體、在交署會商維持辦法、大致再維持兩星期、詳情已誌昨報、昨日上午、許交涉員會同陸質雅科長、沈頌周科員、在花廳接見學生代表喩止衡、許交涉員云、前經旅滬官紳議決之各項辦法、務期切實遵守、免流落異鄉云云、午後許交涉員復委沈科員詣上海縣公署、與熊警佐會商、根據日前決議之膳宿各問題、經熊警佐派員向南市十六鋪利泰旅館、租定全旅館房間、專為各該生全體在期限內膳宿之所、一面由沈科員於即晚關照各該學生、於今晨「九號」全數移住指定之旅館、並諭令兩星期內各願回籍、當隨時資送、設各該生自謀生活、亦當報明官廳、倘逾限仍欲逗留滬地、則官廳決不再予維持、幸各三思、該學代表唯唯聽命云、

閘北各團體之聯席大會

▲為越界築路交涉事

昨日(八號)閘北各團體、因華界來安里東首土地交涉一案、假座大統路閘北慈善團內開各團體聯席大會、到會團體代表甚衆、二時半振鈴開會、由主席徐乾麟君報告本埠各當道交涉經過情形、次討論國家土地主權與業主土地所有權等諸問題、代表及各公民以奸商媚外、致成交涉、有責總代表並無具體回答者、眥睚目裂、憤激異常、經主席徐君等再四勸導、並安慰以一星期後再行召集開會、屆時當有確切陳告、各代表及各公民始各悻悻而散、亦可見民氣憤激之一斑、主權屬民之覺悟矣、

太古公司在廈築埠之交涉

廈門太古公司強佔國土、建築輪埠、致起交涉、旅滬客商、相戒不乘太古船、以示抵制在案、茲悉上海招商局自接旅京福建同鄉會、及廈門各客幫電、請准即加調同華嘉禾兩輪、改駛滬廈臨時航行、並飭行駛滬閩班之飛鯨兼灣廈門、以備裝貨搭客、至此項交涉、旅滬廈門莊號連日接得總號電告、消息甚為惡劣、駐廈英領已派武裝海軍登岸、在太古樓上架砲示威、我國當道現正嚴重交涉云、

日本總領事船津到任記

據上海日本報紙載、新任總領事船津辰一郎氏、已於昨夜偕同眷族乘特別快車抵滬、在滬日本官民約數百名、中國方面亦有多數知名之士、均往車站歡迎、並有淞滬警察廳第四巡隊及軍樂隊到站歡迎、出月台、總領事與歡迎者、略為週旋、即同家族乘汽車赴西摩路官舍、其家族為夫人暨其公子四人、及其姪、尚有妙齡之婦人與使女二人、共計八人同來也、

新任駐滬日本總領事船津、業已日昨接任視事、昨特函致江蘇特派交涉公署、請爲查照、轉致各機關知照、並聞該船津總領事訂定本月九號專誠拜會許交涉員、交署已預備迎送云、

滬海銀行倒閉後之訴訟

滬海實業銀行行長陸冲鵬、昨被洪疇蘭波等延許理律師投公共公廨譯訴不付存欵洋一萬三千八百餘元、謂該行業已倒閉、要求簽發特別傳單云云、並向洪疇詰、據供稱、滬海銀行倒欠存欵、我昨至該行行長陸冲鵬家、未曾謀面、當見其用人將箱籠物件雇車搬移他處、恐係逃回海門原籍等語、經中西准詞簽出特別傳單、立飭華探目邵錦春、與西探惠勃、協往新閘孟納拉路一千另另七號門牌陸寓所、將陸逮捕到案、關讞員及英包副領事會判、着被告交一萬兩鋪保、候訂訊再核、至昨日午後二點半鐘、被告陸冲鵬延律師投第四民庭譯稱、滬海實業銀行在北京政府註冊、被告係新國會議員、頗[illegible]聲譽、對於該銀行債務、應由各股東負責、被告係行員、不負債務責任、況該銀行今日延敝律師在領事室奉請派員清理賬目、查借項已到期者、計銀三十五萬兩、未到期者僅十五萬兩、又五萬兩已奉關會審官英包副領事核准派員清理賬目、惟行務於二禮拜內可以恢復、被告決不致逃避、要求准予減輕交保云云、原告代表許理律師聞語抗稱、滬海銀行開幕迄今、祇有四個半月、敝當事人控告被告欠數、在一萬三千餘元、尚有另當事人、一存欵銀十萬兩、一存欵銀二萬餘兩、今日均已進來、查被告將該行重要賬目塗改、敝當事已得有証據、實屬犯有刑事詐騙案、亦須起訴、且敝當事人前日往被告家、見被告已將一應物件搬移、希圖逃避、要求公堂着被告交十萬兩鋪保、如或減輕、勢必脫逃、應請[illegible]察、經陸襄讞得供、商之日副領事田中君、諭候原審官核奪、

日總領事館招請女事務員

日本總領事館、將採用女事務員二名、希望此項職務者、可自帶親筆履歷、往領事館面詢云、

總商會預備迎送美商團

上海總商會聶秦兩會長、以美國舊金山商業考察團不日由港返滬、本擬設筵餞送、惟該團十一日抵滬後、祇停留一日、十二日即須搭輪返美、故將餞宴之舉作罷、定於該團抵滬離滬日、偕同全體會董赴埠迎送、以盡地主之誼、昨已通告各會董屆時在會取齊後、偕赴新關碼頭歡送云、

納稅華人會年費已核准

納稅華人會理事部、向部請給經費一案、昨奉部復、每年規定洋一萬二千元、在南京財政廳核撥、又該會事務、由左順周組織之、

浙贛長途汽車之動機

上海浙江海寧塘工局長陳樹棠、係工程專科畢業、在浙江當道京請承辦浙贛長途汽車、由浙江省道籌備處詳請備案、業經省軍兩長核准在案、茲聞陳君以此事為浙江地方事業、集股不能偏枯、擬定發起六十人、先由上海邀集三十人、其餘三十人、擬在杭州及蘭江上游沿途一帶招請、以示公開云、

滬閔南柘長途汽車公司消息

滬閔南柘長途汽車公司、業經議決先造自滬至柘之橋梁共十七座、現應建築第一座橋梁、係上邑西鄉漕河涇橋、第二為張家浜橋、均於昨日分別開工、並由該公司經理李英石、協理黃譜蓀、偕同周工程師等前往舉行開工禮、及指導工頭建築辦法、茲於明年舊歷五月間必當通車、是以對於沿路綫各項工程、皆宜從速進行、而浦南方面之橋梁、若待由滬至閔行之橋工完竣後、再行開工、則時期勢必延悞、爰決定浦南自蕭塘至南橋達柘林為止之橋、准於本月二十日開工、以期迅速通車後、稍資便利交通、

茶葉交易所之左開右折

茶葉交易所自經柏文蔚諸延閣等加入、為陳少雲希稷等調解後、雙方意見已經融洽、正可著手進行、不意茶商公所所屬之各毛茶行、前已有允加入之表示、今以該交易所官僚太多、意忽中變、不願加入、以致該交易所不免又現停滯之象云、

糧食交易所之反對聲

▲恐影響民食

西華德路商界聯合會、近聞有人組織糧食交易所、恐其結果將影響民食、特致函各路商界總聯合會、請其設法阻止、其函云、敝會聞得糧食交易所將始組織、此事與民食攸關、滬上糧米恐慌、不啻一再、即各官長、各團體、為米迭起風潮、亦曾三令五戒、禁止出口居奇、此番若交易所成立、較出口居奇者尤為害甚、敝會份子且不承認、貴總會為各團體之領袖、而反以此事置之度外、夫坐觀成敗、似有關乎責任、允宜乘此交易所尚未成立之時、加以諫阻、猶為未雨綢繆之計、否則任其所為、將來米業之被壟斷、不言而喩、與其謀將來之補救、曷若彌縫於事先、為此肅函奉達、應如何會議之處、即乞公決裁定、以盡天職、是為至禱云云、

華商電氣公司消息

華商電氣公司近因每晚各電車上燈光不透明、以致車站行駛不提、查其原因、係由北段之八脈間蓄電機器不好、即派匠修理、業已竣工、其十六舖橋之大方脈間內部機械、亦已大加整理、並聞電燈部份因燈數足額、故已添備新機運回該廠、從事裝置矣、

張紹曾昨日離甯

▲赴奉遊說張作霖

發起廬山會議之張紹曾氏、於六日由滬抵南京、茲據由甯來人言、張已於昨日自甯北上、據言將赴奉天遊說張作霖云、

齊督出巡無期

江蘇督軍齊燮元久有出巡各處之訊、本埠亦屢有傳言、茲據軍署消息、齊氏出巡之期、至今未定、因各處校閱、尚未竣事之故云、

陳樂山歡宴軍政界

駐浙陸軍第四師師長陳樂山、前自浙來滬、前日下午六時特假公共租界三馬路陶樂春菜館設席、邀請本埠軍政各界歡宴、如許交涉員、王道尹、陶海關監督、徐警察廳長、沈縣知事等、皆預焉、

瑞典人請在鹽署供職之函復

駐滬瑞典總領事函送阿格倫擬在鹽務署供職、當經江蘇交涉公署函請北京鹽務署核辦、茲准鹽務署函復、准鹽務稽核總所復稱、現在例無相當缺額、但該求職人可將其求職書送呈總會辦的核備案、至其洋文知識如何、亦應呈明等語、聞許交涉員已據情函復瑞典領事查照轉知云、

卡塞號即日試水

本埠美商大來洋行向江南造船所定造商輪四艘、除三艘業已造成放洋外、尚有卡塞號一艘亦已竣工、內外裝飾本屆拜內均可竣工、故該洋行定於本月中旬行試水典禮云、

▲五十觔土硝何來　閘北新民路某銀爐車人紀阿彬、前日携有土硝一包、約五十觔、坐人力車、[illegible]

▲竊車照到處兜售　閘北工巡捐局每月所出之各項車照、其號碼並無一定、大約以領照人先後爲次序、[illegible]

▲竊某行之貨車[illegible]解案請究、

▲會朋友致招嫌疑　住滬西勞勃生路之常州人王小[illegible]

[illegible]法科核辦、

▲竊綢緞西牢二年　皖人王崇慶、因先後行竊南京[illegible]

[illegible]同舟客[illegible]邢與盛、因乘輪船回里、[illegible]告三天、斯滿仍行解科究辦、

[illegible]發回該署、着卽押往犯事[illegible]、并押[illegible]

發還僑軍械之時間及辦法

松滬何護使對於訂定發還德僑軍械之時間、及限制辦法、曾飭淞滬警察廳妥擬方法、呈候核定施行在案、茲聞徐警察廳長擬定辦法、凡前由廳檢收之獵槍、及隨槍配帶之彈藥零件、准自本年十二月一日起、至十二月三十一日止、由物主親持原發收據、逕赴警廳請領、以資結束、已呈由何護軍使核准、函請許特派交涉員、轉函駐滬德領事通飭遵照矣

日軍艦定期下水

本埠日商長崎造船所、承造日政府軍艦士佐號、現因工程告竣、定於本月十八日上午十時三十分、在虹口三菱公司碼頭行下水禮、該所所長斯波李四郎、昨特通發柬帖、邀請本埠中外官紳各界屆期前往觀禮、

關於迷藥殺人罪之解釋

上海地方審判廳近奉江蘇高等廳令開、准大理院函開、准貴廳函開、據宜興縣知事祖廣福電稱、如今有人用迷藥捲入食物、給人吃食、希圖竊財、致百香迷數日、其昏迷能否認爲傷害、抑係新刑律三百七十條第二項不能抗拒之謂、此疑點一、如被害中有一人以善意將藥物轉給第三者吃食、未至受害、而第三者因之昏迷或致死、則犯罪者對於未受害之一人、與對於第三者之昏迷或致死、有無責任、此疑點二、因關法律疑問、理合呈請解釋示遵等情、據此、函請貴院迅予解釋、以便轉令遵照等因到院、查用藥迷人、取人財物、即與刑律三百七十條第二項所稱以藥劑使人不能抗拒而強取者相當、如被害者僅止不能抗拒、而無第八十八條第一項、第五款第二項及第三項精神上之病、自無加重問題、否則應成立強盜傷人、或致死罪、如明知其藥可害死人、而給人吃食、則應成立強盜殺人罪、(或係未遂犯)、除強盜傷人、係強暴脅迫當然之結果、(參照本院六年非字第一六一號判例)不問傷何人、應同負責外、除希參照本院統字第一一七六號解釋、相應函復轉令查照等因、除分行外、合行令仰該廳長遵照辦理云云、

軍署查禁毀友報

滬北某友誼會、現發刊毀友報、爲本埠官廳所見、認爲關係過激文字、自惡查禁、昨軍署已令行各軍警一體禁阻發行矣

大規模游民習藝所之發起

上海爲通商首埠、人煙繁盛、凡幼而失教、長而無藝之各處游惰貧民、多麕集於滬地、遊手好閒、滋生事端、殊於地方治安大有妨碍、雖慈善界設有孤兒院習藝所等機關、然掛一漏萬、勢難遍及、殊非正本清源之道、旅滬南潯富商龐竹青有鑒於此、心焉憫之、特發宏愿、擬籌集巨欵、在滬設立一大規模之游民習藝所、收羅十歲以上、四十歲以下之游民、責令分科習藝、教養兼施、以五年爲限、俾出所後得以自食其力、不致流落、現正商請各紳富共同發起、聞贊成頗多、一俟擬定簡章、即當正式發表云、

國貨錄明正開始調查

中華國貨維持會自成立以來對於製造國貨廠店之出品名稱地址等項、向係按年調查、編成國貨錄、分送各處商業機關、俾資研究、現因第十期國貨調查錄正在著手編輯、對於調查手續、極關重要、應否推舉專員分頭調查、抑或聘用職員專誠辦理、日前由文牘處列爲議案、提出於第十一屆第二次評議會、[illegible]決定俟來年正月抄開始調查、至聘用專員、[illegible]隨時核定、

江蘇義務教育期成會通訊

[illegible]

初次在日本海軍大學之畢業生

(前略)退、亦屬子虛、(一)爲縣西錢門塘鄉之始號二十二十二等圖、計稻田三千餘畝、被淹所結之穗、業業被殺、並有稻枝僅存皂色秤殼者、且沿河居民草屋倒塌沉溺者、計有四五處、(二)爲縣西之望仙橋鄉、共有十一圖植棉、以棉田被水、漂蕩日久、加之風雨交擊、受傷甚重、根腐葉焦、其存者蓋寡、(二)爲縣西之外岡鄉、西門鄉、白蕩鄉、縣北之婁塘鄉等地、亦多植棉、其災況與望仙橋大略相同、(一)爲縣西南方泰鄉之張家村、郝家弄兩區、計稻田一千數百畝、因積水未退、穀皆變色、其餘情形與門塘相似、

八日和文上海日報載、前月三十日在海軍大學畢業之中國留學生、有凌霄、劉田甫、鄭耀慶、范騰霄、姜鴻慈、楊啓祥、張楚材、朱偉等八人、此爲中國人之第一次、係北京參謀本部保送、而破格入學者、均爲敎官與本國所屬望之人物云、

青年會今晚之家屬同樂大會

青年會今晚(九號)八時、舉行冬季第二次會員家屬同樂大會、選演勸世唯一佳片「學」五大本、是劇敘一失學少年爲機廠工匠、觸忌儕輩、被擯閒居、牛衣對泣、艱苦備嘗、立志求學、學成仍操舊業、抑鬱無聊、會鐵道橋梁損毀、工程異常緊急、自告奮勇、立時修竣、功升總管、因以致富、蓋此急就藝能、卽其困學所得、語云、人有一藝、可保終身、機工之謂乎、此劇寓勉學於娛樂之中、有志青年、盍往觀之、外加滑稽笑片三本、尤饒興味、會員憑証入座、非會員每人二角云、

三在里房屋加租

本埠西門內三在里一帶房屋、係明德公司之產、該公司前以此屋租价低廉、由各股東等開會議決、延請蔡倪培律師函致各房客、於來年正月一日起、實行加增租价、並登各報預先聲明等情、茲悉該處房客因邇來米珠薪桂、各項開支浩大、萬難再加房租、特擬聯合各房客開一緊急會議、一俟議定辦法、再行函致房東、請爲從緩增加、以維生活、而保安寧云、

高陽里刧案查獲盜匪

法租界西新橋街南首高陽里二號門牌徐姓家中、上月間被盜敲門入內、刼去金鐲鈔票現洋衣服等數千金一案、曾由失主開單報請該管捕房、准予飭令探捕嚴緝贓盜等情、已誌前報、茲悉自此案發生、西探長脫雷沙君卽令通班探捕上緊踹緝後、昨日華探目楊春虎督同各包探等、在本租界內查獲崇明口音之盜匪六名、帶入捕房、由捕頭盤詰一過、押候吊到原贓後、再行解請公堂訊辦云、

太古新輪擱淺之滬聞

大陸報云、上海於七日接電、太古公司之新輪吳淞於星期一日在蕪湖擱淺、雖經近路輪船施救、仍未出險、但無損傷、其頭等乘客、已改乘怡和洋行之輪船下行云、

英界訊案

▲丁阿毛誘姦人妻　甬人丁阿毛因於本月五號在海甯路誘拐張阿福之妻張謝氏、藏匿於白克路七百二十六號門牌、師毋家內、被張偵知、控由捕房派探將丁查獲、連同張謝氏一併拘獲、分別受押、昨晨解送公堂、據原告張阿福偕證人蔡阿月上堂供訴被拐情形、據張謝氏供、實受被告之惑、隨往梅白克路伊之師毋家住宿三宵等語、質之丁、供詞推諉、經[illegible]讞員審得供、商諸美副領事約君、判丁阿毛押西牢兩禮拜、謝氏交其夫領回管束、

▲尹如生在日行竊　丹陽人尹如生、近在日本竊取[illegible]之日本洋五百元、携贓乘東洋公司輪船回籍、經[illegible]偵知、拍電致公共捕房、請飭[illegible]、故於前日由[illegible]捕房捕頭偵派包探候於松下[illegible]輪進埠、[illegible]當[illegible]將尹拘獲、[illegible]日洋、帶入捕房、[illegible]中西官訊供之下、判[illegible]

▲[illegible]　兩人[illegible]於上月間在[illegible]

桃源坊房租案判決

▲竊[illegible]香港路竊英人狄思梅其(譯音)機器脚踏車一輛、賣得銀二百兩、被控捕房、飭十號西探將被告孟納查獲、拘入捕房、昨晨解送公堂、經中西官略訊一過、判被告押候訊明再核、

▲義商控薬仲達　昨晨公共公廨第三民庭、由李襄讞與義領事君會訊義商盤納洋行西人盤納延律師控薬仲達(卽盤納買辦)及陳慶林等、定貨欠銀、請追貨價及損失一案、據盤納與西人畢志祺報關華人章遵忠先後投訴、宏大定貨情由、係跑街夥李仁林經手等詞、訊之薬仲達、延律師到堂否認宏大股東、且與盤納訂立合同時、合同上載明定貨買辦不負責任云云、官判候改期覆訊、

▲妓女抗傳不到之判罰　廣西路福祥里五百另五號門牌妓院妓女張素雲、因無捐照賣娼、被專查妓院之中西巡捕查悉、請廨出單傳案、張妓托病不到、乃令妓傭王陸氏投質、奉判候再傳在案、昨晨傳訊、詎張妓仍不到堂、由跟局大姐王老三投案代質、經中西官訊供之下、判王老三斥釋、諭將妓院收歇、違則傳究不貸、

桃源坊房租案判決　桃源坊房客聯合會、延高玲律師在公共公廨控房主鄭贊廷苛加房租、近似勒索、當以恐嚇手段對待房客、遷入之戶、須給三個月小租等情、並請判斷相當之租金一案、昨奉關讞員會同英包副領事升座第四公堂訊理、先據原告代表律師上堂釋稱、本案詳見禀內、房客曾經致函房主、今年已經加租一次、而信康洋行亦有回信云云、旋據住居該里之房客梁少堂汪桂生上堂供稱、于去年搬入該屋時、房租每月祇十一元五角、現已增至十七元、今又欲於十月初一起再加十一元等語、並由原告律師互辯良久、經中西官核供、會商之下、判曰、查此案房主知照房客加租、係在本廨發出公告以前、如房主方面果有苛刻勒索情事、自應照房客請求、核定相當租金飭遵、惟查核各項供証、並非苛刻過當、應將聲請狀駁回、其新房客與舊房客住居同樣房屋、自應繳付同等租金、至於小租等費、確不合、未便照准、此項房屋、在本廨公告有效期內、不得再行增加租金、此諭、

▲顧阿三案准註銷　紗廠工人高玉山、於十月念六號上午在西蘇州路被人用刀戮傷身死、業經戈登路捕房包探薛正昌、與西探亨利、拿獲王寶祥王寶樹兩名、解奉公堂訊明、奉判王寶樹押西牢五年、期滿遞解回籍、王寶祥押候核辦、嗣經薛探等查得日商第五紗廠內爲工頭之顧阿三(卽小王子)、與本案亦有關係、因將顧拘解公堂、判存洋一百元保出、候調查証據復訊在案、昨晨復訊、卽據該紗廠內之日本人証明被告在廠工作已久、向無犯罪情形、並據中西探禀稱、查得被告與本案無關、亦無證據查出、經俞襄讞核供、商之美丁副領事、判將案註銷、被告開釋、

▲旅館違章之判罰　漢口路九十號門牌中新旅館、因不將房客姓名明白登載循環簿、又廣西路金裕與客棧、因設烟具容留房客私食鴉片烟、均屬違章、被老閘捕房西副捕頭麥拐、華副捕頭張君、與包探麥阿慶等查悉、奉請公廨出單、於昨將中新內之李季高、裕與內之范樹德二人併傳至案、訊明違章屬實、判各罰洋十元、一併充公、

法界訊案

▲瑞康里刧案緝獲盜匪　法界西新橋街瑞康里第二號門牌徐姓家、於上月念五號晚上被盜匪八九人各執手槍入內、搶去金銀手飾衣服等物、共値洋二千數百元、事主報告捕房請緝在案、現爲探目黃金榮楊振富包探李榮卿何土根等、偵悉該匪等匿跡之處、於前晚不動聲色、前往拘獲崇明人盜匪七名、帶入捕局、吊出原贓、經西探長戴隆克盤詰之下、該匪等供認搶劫不諱、諭令管押、聽候補緝同黨到案究辦、

▲贖地之糾葛　張阿毛昨投法公堂控稱、民有二畝[illegible]之方單一紙、於光緒年間質與楊豫亭、計錢三十千文、現民備本向楊贖反、詎楊持不放贖、故此投案求請訊究、勒令放贖等語、楊供此單已被原告之[illegible]

叔父贖去、並有中人張阿大可証、中西官傳中人到案再核、

▲沈桂山不理欠欵案　曹聽濤前投法公堂控沈桂山不理欠欵八百念九元、詎沈保出去後、非但分文不理、且人亦避不到案、經公堂傳到保人王棠寶、據稱現由沈之親戚胡蔭堂奚賓臣兩人出場、情願擔保等語、奉諭傳到兩保人到案再核、昨又傳訊兩保人、由妻子代到稱、婦人等丈夫均回原籍、沈桂山係婦人之父親、實一時無力措還、可否請求減少若干、再行設法交還等語、原告稱、被告並非無力、實有意不繳、仍求嚴追、中西官判限七天內着兩保人親自到案、先交一百三十元、餘欠再行陸續繳付、

▲大豐洋行案展期再核　大豐洋行前延費美律師代表投法公堂控稱、原告前與廣庚香花邊廠訂立合同、定購七千碼花邊、不料屆期延不交貨、故此原告向別處購買、致受損失、被告亦延雷聲佈律師代辯一切、奉判傳到證人到案再核、在案、昨又據大豐洋行買辦陸鳳儀稱、商人並未目見被告夥計送貨到來、質之汪少鶴、供詞相同、又據被告見證董俊臣稱、商人與同事計姓、於八月間廠主令我等送貨至原告洋行內、有原告簽字可証、此據現在計姓處、因計有事回籍、故未到案、中西官判聽候傳計姓到案再行核奪、

▲嫌屋漏延不交租　孔善卿昨投法公堂控房客朱耀章、虧欠十個月租洋一百念元、求追、詰之朱、供欠租實因房屋洩漏、囑令房東修理、詎置之不理、故此不付、中西官判限被告五天內付租、一面着原告卽行雇匠前往將屋修理、候覆訊再核、

公佈欄

上海地方審判廳

判決主文(民一庭)　▲一件判決姚土生等與姚虎全因佔路糾葛一案主文本件訴狀准予註銷訴訟費用歸原告人負擔　▲一件決定李実記與潘子宜因賬欵糾葛一案主文原告人之請求駁回訴訟費用歸原告人負擔　▲一件判決金聚林與朱寶生因田畝涉訟一案主文坐落二十四保二十五圖豈字圩第四百壹內屯田一畝五分應認金聚林有承贖之權本案訴訟費用歸朱寶生負擔、▲一件判決徐漢章與裔棲鳳等因欠租及租屋涉訟一案主文裔棲鳳王阿根張義道趙學路廖阿三馮成龍租住徐漢章經租之房屋均應遷讓裔棲鳳並應償還房租洋四十元張義道並應償還房租洋三十元趙學路並應償還房租洋三十六元王阿根並應償還房租洋二十元另八角廖阿三並應償還房租洋十元另八角馮成龍並應償還房租洋七元八角其房租分別繳由徐漢章具領本案訴訟費用歸裔棲鳳王阿根張義道趙學路各負擔十分之二廖阿三馮成龍各負擔十分之一(民二庭)　▲一件決定蔡春芳訴魏金記因欠租糾葛一案主文本件訴狀准予註銷訴訟費歸原告負擔、▲一件判決沈仲岐與陸會培爲基地涉訟控訴更審一案主文原判關於判令控訴人讓還基地一分九厘及除去界石又訴訟費部分撤銷被控訴人第一審之請求駁回本案訴訟費歸被控訴人負擔

批示　▲一件姜金龍狀請履勘銷案由狀悉候傳同姜朱林到案訊明核奪此批　▲一件顧瑞生狀請銷案由狀悉准予銷案此批　▲一件楊景芳狀請傳案由狀悉候傳案訊奪此批　▲一件湯永昌等狀請追加補封由狀悉准如所請辦理此批　▲一件湯永昌等狀交查封費並鑑定費由准交此批　▲一件楊生華狀交鑑定費並拍賣由准交此批　▲一件吳嘉祥狀請暫結由狀悉此批　▲一件阮旺祥狀請給領由狀悉查本案業據[illegible]請應從緩議此批　▲一件強陳氏狀佈案欵由准領此批　▲一件楊阿四狀交案欵由准交此批　▲一件陳子祥狀領保證金由准領此批　▲一件楊喜祿狀請執行由狀悉已飭傳案仰候訊明核奪此批

(以上十二月八日)

上海地方檢察廳

批示　▲表嘉慶狀悉候傳案訊奪此批　▲胡邢氏狀悉所訴已經悉案正偵查所請摘釋之處未便照准此批　▲王阿弟狀悉候送同級廳核辦此批　▲傅福新狀悉候送同級廳核辦此批　▲[illegible]過時效應毋庸議至追還財物一節仰赴同級審判廳起訴可也此批　▲毛吉金爾與萬小成子互毆各受有傷痕業經驗明在案嘵瀆無益此批　▲葉發茂迭經明白批示多瀆何益此批　▲張金生狀悉仰即到廳候訊此批　▲蔡吉氏狀悉候訊明核辦此批　▲張傳慶狀悉送同級審廳核辦此批　▲陳爾東狀悉仰卽邀同証人候訊此批　▲邱淋濤狀悉案已訊明候訴律辦可也此批(以上十二月七日)　▲丁柘芝狀悉此批　▲姚戴氏狀悉仰卽到案候訊此批　▲焦文泉狀悉仰卽來廳候訊此批　▲姚占先狀悉案經訊明與爾無干仰卽靜安生理可也此批　▲楊春桃狀悉嚴六子果有引誘爾妻確據仰卽知照此批　▲姚金福狀悉爾媳擅女歸寧屢接不返請求傳案質訊等詞核與刑事無關所請着毋庸議此批　▲錢志能狀悉事無佐証不能以揣測之詞故入人罪所請應毋庸議此批　▲王朱氏狀悉已訊論矣此批　▲姚占春狀悉爾等口角互毆各有輕微傷害業經訴請公判至請賠償損失等情候送同級廳核辦此批　▲王成和靜候訴辦此批　▲唐繼炳查陸文奎無共犯確據應毋庸議此批　▲周袁氏狀悉候偵查核辦此批　▲王勤金姚阿裕既係爾女之翁如果爾女衣飾被姚阿裕霸住不還着自向同級廳請求本廳礙難准理此批(以上十二月八日)

來函

十日前我們已從報上得悉有百〇四名艱苦卓絕的留法勤工儉學生、倉卒被遣回國、行李扣留、過熱帶無夏衣、抵上海無冬服、精神痺、囊空如洗、又聞他們是顧全四萬萬同胞的幸福、反對借欵、[illegible]

[illegible]以示敬愛、以[illegible]好善者倡、[illegible]周含[illegible]黃向前、陳廷華、陳彬、胡蘭英、叩

生財有道

▲每日節省洋一角、一個月就有三元、儲入萬國儲蓄會每月可得特獎二千七百餘元

▲每日節省洋二角、一個月就有六元、儲入萬國儲蓄會每月可得特獎五千五百元

▲每日節省洋四角、一個月就有十二元、儲入萬國儲蓄會每月日得特獎一萬一千元

上海洋涇浜七號

萬國儲蓄會啓

電話三九二九號

金城銀行廣告

本行額定股本五百萬元已收足四百五十萬元遵照銀行則例公司條例呈經財政部核准農商部註冊專理商業銀行一切業務中外各大都會商埠均有特約代理處并於天津上海北京漢口設分行[illegible]

總行設在天津英租界中街第二十號　儲蓄處設在東馬路　北京分行設在西河沿　漢口分行設在歆生路九號　蚌埠辦事處設在[illegible]　南京辦事處設在下關大馬路　上海分行設在南京路四百七十六七八號　儲蓄處附設行內

▲電話南京經理室中央一三五〇　營業室中央三八〇〇　國外匯兌室中央三四四〇

▲電報掛號均掛定樂字(七〇〇七)

浙江興業銀行通匯地點廣告

總行 上海(北京路)　分行 杭州(保佑坊)　漢口(太平街)　天津(法租界)　北京(施家胡同)　奉天(鼓樓北)　哈爾濱(道外北四道街)　代理處

浙江(紹興 嘉興 湖州 寧波 鎮海 溫州 金華 蘭谿 餘姚)　山東(濟南 膠縣 煙台 臨清 周村 威海衛 青島)　山西(太原)　河南(開封)　湖北(武昌 宜昌)　東三省(營口 大連 錦州 安東 鐵嶺 吉林 長春 黑龍江)　江西(九江 南昌 贛州 景德)　湖北　廣東(廣州 汕頭 瓊州 香港)　雲南　貴州(貴陽)　陝西(西安)　四川(成都 重慶)　福建(廈門 福州 泉州)　安徽(蕪湖 安慶 宣城 蚌埠 大通 合肥)　直隸(保定 唐山 順德 大名 張家口)　蘇(松江 南京 下關 蘇州 常熟 無錫 常州 鎮江 丹陽 揚州 徐州 清江浦 南通州 宜興 溧陽)　日本(東京 橫濱 大阪 神戶)　美國(紐約 舊金山)　德國(柏林)　法國(巴黎)　英國(倫敦)　南洋(新加坡)

總行經理室電話中央二一六五〇

營業室電話中央二三六一 二四三

學燈

評論

讀沈淪小說集

種因

我國自從新文藝發生以來，小說的創作，比較其他的似乎多些，但仍不脫西洋窠臼，形式上姑勿論，實質上未見有什麼特別的色彩，而可以躋於世界作者之林。除翻譯界有幾本小冊子介紹歐美名家小說外，零星散見在報章雜誌上的創作，委實有限得很。還沒有人敢單獨出一專集。有之，便要數到郁達夫君的沈淪小說集了。

前幾天，他送了我一本，並望我批評。我以為當此過渡時期，對於這一類新的作品，只有獎勵以臻完善；斷不能吹毛求疵，減少作者和讀者的興趣。不過嚴格的批評，與創作的前途，藝術的長進，最有幫助的。所以我也胡亂說幾句。

一家小說，有一家面目。我覺得這一部小說集，雖有三篇情節各別，精神確是一貫的，處處見得著作者的個性所在，處處不曾為作者自己描寫，而作者或亦視此於無可慰藉之中聊以自慰。作者留學日本十二年，由中學而高等而帝國大學，其見聞感觸，當不僅此，而此亦足以見其凡。作者借兒女瑣事，發洩心中之所蘊，其事實有無莫可測，而寫一般青年心理之所同，則我所敢斷言者。作者旅日經歷不詳，但其所述，似多相類者，或則有用意，亦未可知。照藝術上論，固可稱為自然派寫實派的出品；照意義上論，間亦有盧梭託爾斯泰的懺悔錄的思想。不知作者果有此思想否？

第三篇銀灰色的死，描寫一有天才的青年，悲慘而死，可見其用情之專且深，而為千古因愛情失敗的同聲一哭。其結構亦謹嚴，不支不蔓。

第二篇南遷，敘述一抱無為的理想主義者的沒落，有不可思議的感情，繞於筆端，現於紙上。其篇幅不下百頁，可算是近時的長篇大創作。中敘被騙一段，尤可為濫用愛情者戒。

我所最有感慨的是第一篇沈淪。作者自序說：『沈淪是描寫着一個病的青年的心理，也可以說是青年憂鬱病的解剖，裏邊也帶敘着現代人的苦悶，一便是性的要求與靈肉的衝突—但是我的描寫是失敗了。』這一篇確能將現代青年的心理，赤裸裸地描寫出來，不能不說是强有力的表現，引起無限問題。我所要說的是：—

（一）我讀了篇中左列幾段文—

『知識我也不要，名譽我也不要，我只要一個能安慰我體諒我的心。……』

『若有一個美人，能理解我的苦楚，她要我死，我也肯的。』

『若有一個婦人，無論她是美是醜，能真心真意的愛我，我也願意為她死的。』

知道這一篇的主人的傷心是如何呀！

（二）自由戀愛是個神聖名詞，決不是一般下流苟合的人可以假借的。這一篇的主人，始而路過兩個不認識的女學生，寤寐思求，輾轉反測；繼而偸看旅館主人的女兒洗澡，還說些肉麻的詞句；後又遇着一對狗男女幹不道德的事，虧他還好意思尖着耳朵用了全副精神在那裏聽。一則曰：『中年以後的Madam的形體，在他的腦裏，比處女更有挑撥他情動的地方。』再則曰：『看了那侍女的圓裙角，心頭便亂跳起來；』『他每天早晨，在被窩裏犯的罪惡，也一次一次的加起來了。』以如此德行薄弱的青年，比之留東外史所述留學生墮落，雖屬不同；若說這是性的要求，這是青年的煩悶，而欲滿足其欲望，竊以為不可。如今當大談自由戀愛主義的時代，而一夫多妻，一妻多夫之風漸熾，前途茫茫不寒而慄，我以為這一篇的主人，天分未嘗不高，感情未嘗不富，其如濫用何！愛情是專一的，決不是濫用的。濫用而愛情失敗，亦固其宜。

（三）青年的煩悶，這是不必諱言的，這是如今一大問題。家庭中的父兄，，學校中的師長當負一部份的責任；而社會制度的不良，環境罪惡的熏染，尤負重大的責任。試問當此新陳代謝，青黃不接之交，不想因勢利導的方法，而欲苟且彌縫，强加抑阻，能彀不能彀？

青年啊！你們生在這個時期，總算是你們的大不幸了。社會無以安慰你們，你們還是自己安慰罷。這部書內有幾句話說得好：『無論男人女人，有秘密的事情，或者有傷心的事情的時候，總要有一個朋友，互相勸慰的能夠講講纔好。』這部書或者可以做你們的朋友了，你們何不同他講講呢？

俄國研究

俄國革命和農民（續）

日本河田嗣郎原著　吳榮堂譯

普通的人，若是以俄國的農業和農民即看作和自己國度的一個樣子，那麼就很容易誤解。就英國而論從來也一向以牛馬待農民，認農民無人格上的獨立，而且無勞動的自由。但到十四世紀的末葉至十五世紀初頭，總算農業奴隸的制度，業已破壞，而到自由的農民的地位了。在日本農民的解放，於德川時代早已有實行之跡。然而在俄國的農民，雖入十九世紀之初期，還在農奴制的禁錮當中，完全得法律解放的，還是一八六一年的事情。所以俄國的農民雖到現在還極幼稚，一般的經濟也很貧弱，教育程度也極低。而且多很迷信。不論為個人，或為社會的公民，比較歐美日本都在劣弱的狀態中。在托爾斯泰的小說中，所描寫的種種俄國農民之實狀，我們就可以窺見一般。如『地主的朝晨』一篇中，所描寫的農民生活狀態，當時還不是完全把農奴制解放的時代，悲慘的樣子真是不能想像。雖然小說的筆墨，不免有誇張潤色的地方，但是托爾斯泰的小說，大抵根據了他自身的經驗的材料做基礎的。對於事實上，當無大錯。即在陀斯妥夫斯幾和都介涅夫等作者，所寫的書籍中，也可以窺見農民生活的一般。然而現在的俄國還不脫農業經濟國的狀態。對於 Bolshevism 的理論的政治，當然有退一步的必要咧。

郵局的作者
現代東方詩人太戈爾像

五，土地所有的問題

照前面所說的情形看來，俄國農民所以參加這一次的革命，就因了向來的境遇，過於悲慘。他們要求一種新的幸福，脫離舊的境遇的主要目的，就在獲得土地的所有。Bolshevism 即不承認從來王侯貴族及他大地主的所有權，把土地歸之社會公有，委諸真實能耕作利用者之手。因此之故，大多數由農民出身的兵士，都捨棄戰線，作歸鄉的運動，預備受土地的分配權。所以一方面就不能維持戰綫，一方面的都市勞動者，又起破壞的運動，與農村的農民運動，兩相呼應。而這次的大革命，遂得以告成功。

故土地所有，實為農民所最渴望底，一件事，為是這次革命最有力的一種動因。但是廣大無邊的俄國版圖中，為什麼農民都歡喜這土地呢？這不可不把俄國的土地制來說一下：

世人所週知的俄國的土地共同所有制，在一九〇五年的革命以前，實在可算俄國的農業制度最堅實的一種組織。這種共同制的觀念，是牢不可拔的。即所謂『彌路』的土地共有制。這要算俄國堅全無缺的制度了。

俄國這一種的『彌路』的制度，曾經許多的研究，雖有賞讚這一種農業組織的，但也有幾分的缺點。所以在一九〇五年革命的當時，視為柱石的一種土地共有制，就起動搖。首相斯篤列並氏就廢這一種的共有制而代以個別的私有制。但在精通俄國農業狀態的有識者，也有主張俄國農民所以悲慘的原因，非關於土地的共有制的缺陷，尚有其他的原因。或者土地的評價過高，或者因稅額的負擔過重。要之，這『彌路』的制度，是俄國農民固有的制度，則為識者所公認的事情。

在這當兒，Bolsheviom 的首創者，就立在這俄國土地共有制的基礎觀念之上，再擴張而實行，近世社會主義者所主張，以土地全然歸國家社會所有，以樹立單一的社會的共有制。

但是我們一方面，對於『彌路』的土地共有制，如有識者所提示，與俄國民情及社會相合致。那麼，俄國農民，也無非在希望這制度的擴張。於是有合於這希望的主義，為之引導，而革命遂得以宣告成功。不過這事情，果如我這樣推論麼？那還是一個疑問。但是實際上，俄國的土地共有制，對於農民不很合適，一般農民都想脫離這種狀態，別求個別的一種所有權，則很有可信的地方。那麼從這一點而論，農民與 Bolshevism 之間，也容易有相互的一種誤解啊！

六，俄國農奴制的發達

俄國的土地共有制，含有特殊的意義。所以也能夠有特殊底發達。而要知道和這次革命有怎樣一種關係，不可不知道這一次革命的意義和效果。

俄國農民也和其他的諸國一樣，在太古時代，也是依血統的關係，結合氏族團體所營的共同生活。土地原屬于團體所有。耕作的施行，也在這共同團體以內。但是氏族團體有人負過多之患，也有分解為多數的家族團體。這等家族團體，居住於一地方，相集而造成聯合團體。在這團體間的用益權仍舊分配給各家族團體。這是俄國古來的一種狀況。

然而在家族團體生存的部落時代，大抵在一方又生出封建的勢力。俄國也逃不掉這一個慣例。當俄國封建的武力發達的時候，就逐漸把從來農民村落共同生活老死不相往來的平和之下，加以武力的威脅。王公貴族就開始併吞土地和人民，移為自己的領有物了。於是一般獨立的農民，一變而為豪族的臣下。各家族單獨所有的共同占有權，或者移歸豪族，或者納為寺產了。

此後王侯貴族等既變了土地人民的領主，就從這領土中收取租稅。各領主又預防自家的權勢和租稅收入的減少，覺到人民最好束縛在領有的地內。所以又漸次禁止人民自由的移轉。從來無論在實質上，在法制上，農民和土地彷彿已聯而為一。於是農奴制就此確立成功。

當一四九七年和一五九七年的農道命令，把人民和土地，彷彿用鐵槌打成了一個彈丸：租稅的徵收，變為住民共同的負擔。村內選一長老，負共同負擔實行的責任。在這種租稅共同負擔的制度，也可以算是俄國村落共同制的起原。所謂『彌路』的制度的發達，就可以在這地方看出來了。

俄國農民和土地的束縛，起因於一五九七年的命令。但是到一六四九年的命令，更來得嚴厲。幾乎把農民完全變為農奴。不但是禁止移住，而且被豪族和地主的重重敲剝，又被官廳間接的苛征暴斂。所以一般獨立營營的自由農民，一變而為製造的勞動者了。我們看到托爾斯泰氏的小說所描寫的背景，真不能不令人起無限的傷感咧！

可是依時勢的進展，這一種悲慘的狀態，不能永存在這世界了。所以一八六一年二月十九那一日，有解放農奴的命令。於是為奴隸的農民，在這四五百年的黑暗地獄中，幸得重見天日。然而還有一件不幸的事，就是解放的方法，事前事後，統不得其法。對於農民的經濟的境遇，仍舊不少改良。所以有這一次大革命的必要了。

七，農民的解放和他的結果

俄國農民的解放，在社會上，在經濟上，原是一件極重大底事件。但是地主的經濟上，雖受了極大的打擊，而於農民的境遇和經濟的方面，仍舊是沒有改善。這是什麼原因呢？

在行農奴制的時代，地主的財產，是人民和土地兩者兼而有之的。所以只要有土地，就可以耕作。但是一到農民解放底時候，地主的財產，只剩了一點土地了。有土地而沒有勞力的支配自然是生不出什麼効力來的。所以在農民解放以前，地主所有地的總面積有三億萬英畝，解放以後，漸漸減到一億六千萬英畝。過了三十年後的一八九三年，不過只一億萬英畝零一點了。後來又繼續的減少，都慢慢兒的移歸農民，商人，或是都會的商人所有了。

然而在農人一方面呢。在人格的一方面，雖然稍稍得着獨立自由的名目，但是經濟上和其他解放附隨的諸多條件，還仍舊沒有改善。我們聚中部俄國地方的一個例：當解放的時候，每戶農民，約可得十英畝左右的一點土地分配率。但這十英畝的土地，假使能夠經營得法，也未始不可以敷衍。可是分配的方法雖良，而經營的束縛仍舊沒有去掉一點。那麼，農民仍舊是陷於困難的苦境了。

而且這一種的分配，在解放當時，又附隨了許多的關係。其一只依持了理論上的公平主義，把上中下的土地，一段一段的分配開。每戶所得十英畝的土地，統統散在各區。而且有遠至一二里路之遙的。結果，肥料的運搬，每日的管理，都很不經濟。其二土地的租稅負擔，仍舊繼續舊來的共同所有制。那麼一村以內，或者有怠惰的人所應該要繳的租稅，也不能不負在勤力者的身上。所以相率都養成偸惰的習慣了。其三每戶以內，規定成年的男子，對於土地有要請權。所以一村內已定的總面積中，因了人口的增加，每戶的地面，漸漸減少。在四五英畝以下的農戶，也所在皆有。所以有許多學者批評說：『俄國五英畝的土地，如其要求死的時候，實在太闊。假使要求生呢，未免太狹』也可以說是謔而虐了。

八，土地共有制的打破

一八六一年所實行的農民解放，在人道上看起來實在有賞讚的價值。但是有許多的事情，與其後農政的實狀，對於農民經濟上的救濟，仍舊是脫不掉窮迫的恐慌。後來農民的困難，只是有增無減。彼等被生活底不得已底壓迫，所以只好去棄了妻女，相率渡德奧等國去幹季節的勞動生活。或者移家到西伯利亞去的也很多。在那時的識者，蓋早已知道俄國早晚必定有一種絕大的改革的理想了。

而且村落之間，又有盤剝重利，專放高利的大小資本家。幾乎所在皆是。吸收農民的血汗看待農民如奴隸。他們的專橫，實在也很難形容。

在這窮地裏邊呻吟的俄國農民，要想脫離這種悲慘枉梏的現狀，向光明中求生活，獲得所要的土地同享平等自的由幸福，實在是他們唯一的宿願。所以只要有勃發的機會，俄國的農民一定怒潮般似的，來贊成革命的成功。所以正在這破裂的狀態中，而有一九〇五—六年的革命騷擾，從而又產生這一次一九一七年的大革命來了。

自從一九〇五年的革命騷動以後，首相斯托列並氏曾經一度破除從來的村落共同制，為農家的個別的單獨制。割除高利借貸的惡習等等，來救濟這幾種的困難。結果雖緩和了許多的影

傳記

藝術家與思想家之托爾斯泰（續）

濟之譯

托爾斯泰既屬於這派，所以在自己的著作內具有許多與這派相同的性質和色在。他的作品內你能見出藝術的觀如何的豐富，此實係時常描寫自然特人生日常內外部生活的結果，並且察將心理上之靈觸分析到極精細，不和可捉摸的地步。托氏起初幾部小說『童年、』『少年時，』對於這些性質最能豐富，並且充足。就是在他的名著『戰爭與和平』裏我們也能在每頁上找出不可描寫的創作力。祇須憶起這一類出名的事情，如洛司托夫家的跳舞會的描寫、便足證明了。我們所以指出托氏著作之特色之與同一派別之文學家具有相同點者，非以指出這種著作的優點或缺點，却以指出這種作品的特有性質，這種性質關繫於造成這種派別的人許多條件，並且應隨其衰落而即喪亡。—我們可以不必辨別那關於調濟著作家的品性與氣質的私自的，單獨的原因，僅須注意在俄國文學裏描寫創作力豐富的原因，依我們的意見，關繫於俄國生活內容和其悲慘的同樣的貧窮；因為完全佔有藝術家的幻想力的强烈的印象具有缺點，所以俄國的著作家有許多餘暇去觀察各種瑣碎的人生現象，而有時還受這些現象所限制。

但是托爾斯泰正和四十年代的文學家一般，在最初的計劃上描畫着智識階級的無品性的英雄，這些英雄的道德的破產的分析即為托爾斯泰創作的最重要的內容。同時托爾斯泰並不區分出自己一派代表的許多缺點，不過這是必需的，因為托氏觀察人生的範圍比較寬於其他自己一派的代表。但他的作品內你不懂可以找到一種智識階級的形狀，還是各種社會階級如町人，農人，兵丁，哥薩克人，窮學生和音樂師的形狀；而這些却用實在的性質，其風俗，意義和特殊的社會階級是顯然有別的。這種無品性的英雄，所以作為托氏創作之重要目的者，既具有這種情形，在我們面前就畫出完全和四十年代的其他文學不同的景象。托爾斯泰既不屬於將無品性的英雄高置於浪漫的舞臺上的那派文學家，亦不屬於因對於無品性的英雄反對的關係，所以用自己的幻想力想出具有特質的英雄的那派文學家。

托爾斯泰對於自己無品性的英雄完全用客觀和寫偏向的態度毫不加以增損，而將各種不同的生活情形，自搖籃以至墳墓，實行分析。托氏不滿意他對於近親，好友和情婦僅有一種關係，所以把英雄引來和他種人生階級的人相接觸，無品性的英雄不在家庭和心靈問題的一種範圍內，却在各種社會關係內，在我們面前顯出不可能來。托氏和本派的其他代表比較起來，似乎向寫實的路上更進一步，而接近一種新派的著作家，這種著作家竟拋棄了主觀心理上分析智識階級英雄的心靈狀態的舊路，着手客觀研究人生，使在不同社會階級相互的關係內自己來現出來。我們不必說他完全屬於這種新派，在他的作品內智識界英雄的心靈狀態的分析終必佔了優勢，但這種分析所以異常擴大者，因為不受一種家庭或情愛範圍的限制，而時常關係於完全不為四十年代文學所搖動或受表面上，一剎那間搖動的人生方面。

托氏作品的外面形式與四十年代其他著作家的作品形式大有區別；托氏的作品少有首尾具全的長篇小說，彷彿四十年代的文學家普通用情愛所描寫的一般，却不過是人生內片段的觀察和私家的記述，在這些作品情愛並不據任何重要的地位；他有完全沒有愛情性質的作品—如『田主之晨，』『瑪開爾，』等是。就以『戰爭與和平』而論，固然大家稱為長篇小說；在那本小說內決找不到一種完整的主旨，可以使書中人物集中在其周圍；彷彿歐洲許多小說似的。這本書是近世紀俄國社會生活中的好幾幅寫真畫。在那本書內可以找到並無任何接觸點的十幾個主旨，這些主旨中均各能作為一種特製小說的題目。作者着手著書時的任務並不在於作前十年外生活的小說却在於描寫各種不同形式的生活。托氏的作品中對於這種關係唯一的例外為『家庭幸福』的小說。在那本書內可以見出根據於情愛的完整的主旨。是但依內部的性質而言，這種小說很可歸於四十年代的文學界一派之內；這篇小說內的事蹟集中智識階級中幾個人是狹窄範圍，而全部內容都在乎分析夫婦間不同期內的愛情的感觸，—可是這種內容是偏於私人方面的阿。

本銀行開設以來歷有年所總行設在上海北京路並設分行於寧波溫州漢口等處其他各大埠……
本行呈經財政部立案農商部註册……天津總行……南京分行……

時事新報

律風號碼日間營業室中央（六三九八）經理室中央（六三九九）夜間休息室中央（六四〇〇）

響。但是總不能夠醫治對於土地的饑渴病。所以又進而有一九一七年的大革命。一九一七—八年的大革命，對於農民就與以獲得土地的好機會。所以 Bolshvism 正是開放國有的土地無代價的給與農民。這就是醫農民的土地饑渴的一種絕妙的方法。但是 Bolshvism 對於農民土地的占有，不過是一時的權宜之計。而其根本上的手段和大原則，仍舊是應該屬於國家。否則，就合 Bolshvism 的主義，完全失却根據。所以在這個地方，實在是今後唯一的難問題啊！

九，革命成的結果

這一次的革命，對於農民終極的解放，在怎樣的程度呢？那麼，因各種的關係，而不能一定，但是我們不可不知道，現在既受解放的農民，未必比較歐美的農民得更高上的自由，也未必比普通的農業，有十分新式的意義。從實質方面看起來，因為原來俄國的農民，比之從來較文明一點的農業和農民，還差一個時代。不過因了這一次的革命，能够進於一個新的時代，就是出了村落的共同制，而入於自由企業制而已。

但是原來 Bolshvism 的企圖是要比現今普通的狀態更進一層。且希望實現。就是把土地完全改為國有，使各農民在國有地之上，造成村落的共全經濟制。為社會全體擔任食糧和其他農產物的責任。一面把都市的工業生產物，與農村的生產物，從國家的經營之下，使圓滿的流通交易，完全造成社會的共產團體。所以 Bolshvism 在這種意思下邊，對於農業提倡電氣化，對於農村區別為共產村落。和普通村落。對於共產的村落，與以技術上經營上，和其他種種底便宜。使他能够繁榮發達。一方又漸次對於普通的村落，不得不使他發展，為共產村落化。能够使將來都變為共產村落。這種成績合精神，有報道是極可稱許的。但是據最近的消息，Bolshvism 反有左傾到緩和的政策一邊了。聽說農民反要求土地的所有權，行自作農的普通的經營。那麼，對于共產主義，不是又相矛盾了麼？據近來朝日新聞所記載的通信說：李寧政府，容納農民的要求，除國有地二成半以外。其解的七分半統為農民所有。又對於農產物的買賣交易，在某程度以內，也許他們自由。如果所報非虛，那麼，不能不斷定 Bolshvism 的屈膝了呢！假使今後 Bolshvism 漸次有退步的妥協政策，那麼，這次大革命所成的結果，不過是屬於農業的一種革命而已。俄國的農業，還在資本主義的前一個時代，而進到資本主義的時代。一般的農民呢，從不自由的農民，進而到自由的農民。原來俄國的工商業，還不十分發達，所以這一次的大革命，我們也可以說是對於農民與以一個極大的團圓。現在俄國因以農民的關係，施行和緩的政策，那麼，將來怎樣歸到 Bolshvism 這一方面去呢？這還是不可知。但是按照俄國實際的狀態還不能完全樹立共產主義的制度。大多數的農民，都有一種「前資本主義的狀態」「進到資本主義的狀態」總之，社會進步，必需依照社會進化的程序。假使想突飛而進，終歸是容易失敗的。

今後的事業，究竟怎樣，我們還很難推測。若是農地的私有制，和私有的農業企業制，如果確立，那麼 Bolshvism 的事業，可以說在此告了一個段落。今後更要徐待時機，還須經過幾回的革命咧！ （完）

戲劇

郵局

印度台峨爾 R Tagore 原著　鄧演存譯

劇中人物

麥達夫 madhav
愛兒 Amal 他的義子
素瑱 Sudha 賣花女孩
醫生
賣牛乳的人
更夫
老公公
村長 是個土豪
國王的傳令官
皇家醫生

第一幕

（麥達夫的家）。

麥達夫　我真不曉得我要怎樣辦了！他沒有來的時候，還沒有什麼關係；伐很覺得自由自在！但是他現在已經來了，只有天曉得從什麼地方來的，我的心都充滿了他可愛的形兒；如果他一走了去，我的家那可不是我的家了。醫生，你可想他——

醫生　如果他的命運裏注定有性命，他一定是很長命的。但是藥經上所說的，好像是——

麥達夫　天啊，說些什麼呀？

醫生　藥經上說有：「膽汁病或麻痺病，感冒或痛風，發生出來都是一樣的。」

麥達夫　噢，說下去罷，不要儘對着我拋那些藥經了；你只不過使得我越加焦急就是了；我怎樣做法纔好呢，請你告訴我罷！

醫生　（嗅鼻烟。）病人一定要有最審慎的看護纔可以。

麥達夫　那是對的；但是請你告訴我怎樣呢？

醫生　我已經早就說過了：不論怎樣，一定不要讓他到門外去。

麥達夫　可憐的孩子，成天的把他關在家裡，那是很困難的。

醫生　否則你能夠再做些什麼呢？秋天的太陽和濕氣，兩樣東西對於小孩子都是很有害的，——因為那些藥經上說有：

「在哮喘，暈絕，或在神經的痧，在黃疸病，或腫眼——」——

麥達夫　請你不要理那些藥經罷。噯，那麼我們一定把這個可憐的東西關起來了。此外沒有別的方法麼？

醫生　一點都沒有；因為「在風和在太陽裏——」

麥達夫　現在你的「在這個，在那個」和我有什麼相干呀？你為什麼不把他們放在一邊，就向這一點上討論？那麼怎麼做法纔好呢？你的法則是很難很難令這個可憐的孩子忍受的，他雖是痛苦和生着病，他還是，很安靜的。他服你的藥的時候，我看見他那種躲避的情形，差不多要把我的心都碎了！

醫生　他越加躲避多些，功効越加真確些。那就是所以卓賓那（Chyabana）聖人說的：「服藥如受好的教訓，味越不好，越是真實。」呀，好了！現在我一定要跑了。（退。）

（老公公進。）

麥達夫　唔，我却瞞着不知；老公公現在來了！

老公公　為什麼，為什麼，我又不會咬你。

麥達夫　不，但你是一個送小孩子性命的惡魔！

老公公　但是你不是一個小孩子，你又沒有小孩子在你的家裏，那麼為什麼要煩惱呢？

麥達夫　噢，不過我現在已經帶了個小孩子到家裏來了。

老公公　真的，怎樣會這樣？

麥達夫　你還記得我的妻子怎樣的死要過繼一個孩子麼？

老公公　不錯；但是那是椿舊事兒，往日你并不贊成這種觀念的。

麥達夫　哥哥，你要曉得賺錢這椿事好艱難啊！別人家的孩子駛了進來，把用了多少困難纔賺來的錢都花完了，——噢，我恨惡這個觀念！但是這個小孩子却纏住我的心兒，這樣的奇怪法子，以致——

老公公　所以那就是困難了！你的錢差不多都為他花完了，我想你還覺得很運氣的，真個為他花完了咧。

麥達夫　從前呢，賺錢這椿事差不多是我一種的痛苦，我只不過無可奈何，不能不賺錢就是了。這時呢，我可願意賺錢了，我自己也曉得這都是因為這個小孩子的緣故，現在賺錢這椿事，却可變成我一種的快樂了。

老公公　，唔你從什麼地方把他拾了來的？ （未完）

小說

不能向下寫的小說

玉諾

北風刺刺的括着，雪花漸漸埋住我們足了。

閉着我們的呼吸儘伸着我們一點心力的緊張，把小朴，叮叮的敲個不住；這朴聲首是我們靈魂最末一息的顫抖了！不，這是我們的安全——必須這樣響着，催眠歌一般的，把我們的地主—干涉者！安眠在溫香室裏，我們才可安全在這裏上，不至於受罰。

「我們為什麼要這樣受苦呢」？

「我們應該這樣麼」？

只有我心裏充滿這種疑問，我以外，他們的心田裏是不會發過這樣草芽的。他們都是被制服而馴良的駱駝，他們對於無論什麼—不是出力，就是出錢，其外沒有了—事情，不問「為什麼」和「該不該」，只看有制服者的命令沒有。

哈哈！這在鄉下並不算奇怪啊！這就是鄉下的絕對真理。唯一無二的真理。

這二丈寬三丈高小圍村莊的土牆，就是他們一滴血一滴汗把砂礫變成了黏土而一拳一拳打起來的。

他們名字都註定在冊子上，夜夜打鑼敲朴………我們的顫抖漸漸微細，我們的身體不成，成了冰石，不成我們所有的了。

我們固然有一半輪流着去睡覺，但是我………大牆的邊上，幾根棍子架着席………誰有被子。………暖不溫的地………我們為什麼………

今夜不是那一夜，我依然在這裏。

但是我要哭了。我的父親，可憐的弟弟………他們的骨骼………啊………

前天沒有下雪的時候，他來信說：在書箱裏找着你在學校帶的一頂破帽子

多麼暖啊—那是蒙古帽子………在棗上誰都沒有。呀！我也久制在權力下面，我不能………我一點也不能向下寫了………

雜載

與留法勤工儉學生的談話（續）

炳藜

歸國時之狀況：前面說過，不得已而有要求開放里昂中法大學的事，詎中國里昂中法大學辦事人員，既不關心，法國政府，又從而壓迫，遂押送彼等至馬賽。一百三十餘之可憐青年，遂與歐陸揖別了。（此事報載甚詳）原來彼等被警察監押上車，不知係至何方，及至馬賽登船，始知係送回國。身無長物，衣衫無兩，船艙則無等級，飯菜則乾麪包陳牛肉塊而已，彼等之能過此四十餘日之海程而未全數罹病者，眞是幸中之幸！

歸國後之希望：經萬里重洋，於十一月念三日到了上海，其間亦有由新嘉坡香港上岸者。既到岸，全體歸家呢，抑在滬別有所希圖？在國外飽受艱辛，回家得敘天倫之樂，雖是粗茶淡飯，比較硬麪包總還要好點，彼等何以遲遲不行呢？咳，「知我者謂我心憂，不知我者謂我何求」，其實他們之不歸家，實有不能歸家的理由。（一）原先鬻產售田辦旅費以赴法，無非冀去後有所一得以償還，這樣歸來，何有面目以見江東父老呢？（二）既抱有絕大決心，絕大犧牲，絕大奮鬥，以冀達到最初目的，今雖大有所挫，難道就是這樣子餒志嗎？（三）歸家後更作何事，老死鄉間呢，抑再來別圖奮發？如說就是這樣老死鄉間，那不是青年所作的事，更不是留法青年所作的事，社會上也不希望有這樣青年作這樣事。如說再來別圖奮發，那就難乎其難了，因為現在無論作何種事業都非經濟不可，彼等前已竭九牛之力辦點旅費赴法，現在誰也沒有力量再來辦錢了。有此種種原因，他們之不即歸家，那也難怪。現在有許多人說：「彼等何不歸家呢，」那眞不知他們底苦衷呵。既不能歸家，當然有所希圖，希圖的是甚麼，（一）他們抱定的目的，是求學與作工，得使有工可作，他們有擅一藝之長者，仍然想去作工儲蓄點錢來求學。（可是中國現在工業制度底下，，想要作工儲蓄錢來求學，那眞是千難萬困，所以希望這條的很少，）假使有好學校於他們底志願相近的，他們是想進去，費用一層呢，他們是想學校免費及官廳與私人的幫助，這就是他們底最大希圖，也就是他們底主要希圖。（二）希望政府設法維持在法各生，免致再有歸國之虞。（三）希望政府電促在法領事寄回他們所有物件。他們的希圖不能說是什麼奢求。有錢的資本家呀，有官能的政府呀，教育革命的新教育家呀，新文化運動的新文化運動家呀，不知也肯青眼一盼及之？ （完）

影印　墨海金壺　預約

昭文張海鵬編　經史子集一百　十五種每種皆　大部足本漢魏　六朝唐宋名人　著共七百廿二　卷約一萬二千　頁原書罕見不　以七八百金懸　得原裝一百六　十冊影與借　月書冊大小同　式兩書珠聯壁　合特用上等連　史精印每部價　洋一百元預約　半價五十元先　收二十五元郵　暨二元六角十　一月底出版增　價樣本欲閱函　索即寄●借月　山房彙鈔出版　一百卅冊一百　三十五種連史　特價四十元郵　費一元六角◉　百川學海出版　四十仿宋本　特價十四元郵　費六角◉宋六　十名家詞出版　三十二冊特價　八元郵費四角　◉大觀錄出收　念卷特價十二　元郵費四角●　寄售預約券處　●北京直隸書　局開明書局●　天津直隸書局　文林閣和亞書　局●蘇州振新　文怡●杭州問　經堂古懽堂●　寶波汲緶齋競　新●紹興育新　墨潤敘育館●　揚州志成梅枝　●南京翰英閣　天祿山房●溫　州日新維岩●　台州時化●江　陰寶文堂●濟　南藝德堂東　官書局●登口　成文信●烟台　敘育圖書社●　徐州章福記●　宜昌文盛堂●　武昌利華●南　昌慎修堂●江　西文鑑堂●安　慶萬卷樓●陵　口各大書店●　太原晉新●太　谷文成●長沙　鴻文閣●開封　龍文中華厚記　●文東林記共　和廣奉天章福　記●保定華玉　●●建宏文閣　●福陽華明振　物貴陝西明德　書◉●東慶二　西院房唯一書　局山四川錦章　書●●雲南陳　元局●東京文　求昌各省各處　大堂店皆可代　售書近取書◉　總隨行上海四　馬發西首同瀋　里路▲博古齋

書莊啟

馬玉山糖果餅乾公司

食譜

糖果

細果子汁粒……
小檸檬汁粒……
薄荷汁粒……
玫瑰汁粒……
雅雪汁粒……
正香蕉糖……
花生羅絲糖……
牛油汁粒……
高士比厘波子……
花汁波子……
白薄荷餅糖……
圍罐香瓜絲……
蕉味羅絲糖……
酸桔汁粒……
酸桔威化糖……
大共和糖……
應驗疳積糖……
香蕉他肥糖……
士的條糖……
萍果糖……
花生條糖……
桑枝條糖……
五色紙香蕉條糖……
大元寶軟糖……
上等遮厘軟糖……
金山果子軟糖……
法國軟糖……
大鑽石軟糖……
無花果片軟糖……
大小橙片軟糖……
紫蘭軟糖……
皇后軟糖……
花旗花生蛋……
魚目糖……
雞子糖……
東方荳……

餅乾

美人下午茶餅……
大占餅……
正氣藕粉餅……
福祿壽餅……
早茶餅……
大富貴餅……
肥兒餅……
正共和餅……
牛奶苡米餅……
大孖角餅……
大不的波餅……
乃士餅……
香檳餅……
白糖手指餅……
杏仁手指餅……
一號罐入門笑餅……
三號扁罐上梳打餅……
三號扁罐記廉克力架餅……
三號扁罐士力地餅……
三號長罐富貴餅……
五號高罐上梳打餅……
五號高罐上什錦餅……
上等咖啡粉……
上等可可粉……

名目繁多不及盡載

本公司特製麪大包西餅歐美菜如蒙　惠顧請駕英大馬路拋球場東首。分行四馬路。大茶食店均有北四川路及各代售

—吳又陵先生著—

吳虞文錄

▲每冊定價三角▼

吳又陵先生是一個攻擊孔教最有力的健將。這部集子裏的文章非孔的居多數，要知道孔子之道何以不合現代生活，不可不看。卷首有胡適之先生序

—最完備的課本—

高語罕先生編

白話書信

中學一二年級及高小三年級適用

許多學校用為課本了。不但教授一般書信的知識，並且啟發青年文學的興趣，引導他們順應時代的思潮。

▲三版出書▼

▲每冊定價八角▼

全書二百餘頁

上海五馬路

亞東圖書館發行

(33)

時事月刊第十期
治外法權與領事裁判權的研究 英美日三國角逐… 府會議與軍備限制問題 太平洋會議前紀(二) 蒙事近訊(續) 川鄂戰事紀略 長春兩鐵路會議紀 …外大街…

滬甯鐵路增車運貨廣告
啓者轉運一事實爲商務流通之命脈故今世紀之商界運轉莫不咸推鐵路爲獨能勝任而取費廉試觀各界將貨交鐵路運送今晚交站…

工商界

評譚

●隨波逐流 (同)

效文君痛論比來滬上商事失敗．可謂淋漓盡致．總而言之．不外隨波逐流所致．隨波逐流不一．曰盲從．曰附和．曰趨時．曰效顰．然其原因．則皆由於不學無術．今者積極方面．勢成弩末．可以無慮矣．回顧消極方面．則以政局而累金融．以黨派而敗商事．來日大難．正未有艾．靜察其眞情．明辨其是非．毋再皇皇然隨波逐流．自陷於窮困．是則所望於國人矣．

●評吾國之勸業銀行 (茅恩炳)

民國三年五月、吾國政府公布勸業銀行條例、其資本總額定爲五百萬元、收入資本、至總額三分之一以上時、得發行勸業債券、債券之發行額、可達收入資本額之四倍、惟不得超過年賦償還放欵總額、至於放欵之範圍、限於水利、森林、墾牧、礦業、工業五項、而放欵之方法、又分二種、(一)依年賦償還之方法、以不動產爲抵押十年以內之放欵、(二)依定期償還之方法、以不動產爲抵押五年以內之放欵、但定期償還放欵總額、不得超過年賦償還放欵總額十分之一、又年賦償還之放欵、五年間停止還本云、推當軸之計畫、審立法之精神、蓋以勸業銀行爲農工業之金融機關、供給農工之資本、而供給之源泉、一取之於債券、此與日本勸業銀行之制度、條例雖殊、而其精神則一、(日本之勸業銀行、爲農業金融機關、興業銀行爲工業金融機關、吾國條例、乃合日本勸業興業而一之者、)惟是數年以來、國家多難、百務不舉、故條例雖頒、未遑着手、洎乎今日、所謂勸業銀行者、始實現於吾國、鑒其籌備之久、生產之艱、不得不使予鄭重視之、且仔細評之者也、該銀行之方針、曰遵照勸業銀行條例、辦理一切業務、又曰兼營儲蓄事務、且受政府特許、有發行紙幣、代理國庫之特權、按三年之條例、勸業銀行、不得營本條例規定外之業務、亦未載明有發行紙幣、代理國庫之特權、今日該銀行業奉政府批准、兼營其他業務、且享有特權、是變更三年之條例矣、此變更之內容如何、惜予寄身海外、其詳不可得聞、然而抽象立論、此變更之失策、蓋有使予心怵神駭、欲默而不能自已者矣、茲先就勸業銀行固有的業務、而述其性質如下、

放欵之範圍、限於水利、森林、墾牧、礦業、工業五項、業如前述、括言之、即限於農業工業二項而已、顧農業經營之資本、如土地之購入、整理、改良等、皆需長期資金之供給、最短期者、如種子、肥料資金、亦須六月以上、加之貸借之利率、不可不低、償還之方法、不可不用年賦、(除種子、肥料資金等、)至於工業上之放欵、若用爲固定資本、其長期殆與農業同、即用爲流動資本、亦不如商業上流通之敏活、然則勸業銀行唯一的性質、實在供給長期之借欵、此稍治銀行學者所能知、所能言、而無俟予之嘵嘵費詞者、惟然、而政府之變更條例、可以進論其得失矣、(未完)

電訊

●日本現棉紗市

十二月八日大阪電 本日棉紗市價如下、

牌名	七日價目 日元	八日價目 日元
藍魚	二七〇・〇〇	二六八・〇〇
紅財神	二五〇・〇〇	二四三・〇〇
福島	二四七・〇〇	二四〇・〇〇
三馬	二四五・〇〇	二四〇・〇〇

●三品紗市冷靜

十二月八日大阪電 本日三品市價如下、

	前市開盤	前市收盤	後市開盤	後市收盤
十二月期	二五四・五〇日元	二五〇・一〇	二四九・九〇	二五〇・一〇
一月期	二四二・六〇	二四〇・三〇	二四〇・六〇	二四二・四〇
二月期	二四〇・五〇	二三八・九〇	二三七・二〇	二三八・八〇
三月期	二三六・九〇	二三五・三〇	二三四・五〇	二三六・六〇
四月期	二三五・一〇	二三三・二〇	二三三・三〇	二三五・六〇
五月期	二三三・九〇	二三二・〇〇	二三三・五〇	二三四・八〇

十二月七日大阪電 三品後市收盤時、市況冷靜、

●歐美棉紗市消息

十二月八日紐約電 七日該處棉價如左、

	六日價目 金洋	七日價目 金洋
一月期	一角七分二厘三	一角七分一厘五
五月期	一角六分九釐九	一角六分九厘五
七月期	一角六分五厘四	一角六分五釐
米得林現貨	一角七分七厘	一角七分五厘
正月期最高價	一角七分五厘	一角七分二厘七
正月期最低價	一角七分二釐三	一角七分一厘二

十二月八日孟買電 七日該處棉價如左、

	六日價目 羅比	七日價目 羅比
全佳之奔歌爾棉(十二月一月期)	三〇八	三一三
倘佳之翁默拉棉(十二月一月期)	四一三	四〇八
全佳之補怒區棉(四五月期)	四五七	四五九

十二月八日孟徹斯德電 據七日消息、該星期紗價如左、

	上星期 每磅價目 辨士	本星期 每磅價目 辨士
二十支	一九・五至二〇・五	一九至二〇
三十支	二〇至二一	一九・五至二〇・五
四十支	二二至二三	二二・五至二三・五
埃及六十支	三一至三五	三〇至三四

●大連油豆餅市

十二月八日下午三時三十分鐘來電、

	元
現貨大連油	一一・一五
十二月份又	無市
正月份又	一一・〇〇
二月份又	一一・一〇
現大連豆	五・二七
十二月份又	五・二三
正月份又	五・二一
二月份又	五・二一
現大連餅	二・一一
十二月份又	二・一〇五
正月份又	二・一三
二月份又	二・一四五
現大連紅粱	二・八五
十二月份又	二・八〇
正月份又	無市
二月份又	二・九六
金票	一千一百三十三元

以上金票之價 此係每千元鈔票兌換之價

●津滙略跌漢滙未動

▲十二月八日天津電 即期行化每百兩合申規元一〇五・五、已降一二五、

▲十二月八日漢口電 即期洋例每百兩合申規元一〇三・一八七五、未動、

北京快信

●五金交易所請立案

江蘇實業廳轉呈上海五金交易所立案文件、請農商部鑒核、

●寶明汽車公司呈請註冊

吳淞寶明汽車公司修正章程、呈請農商部註冊給照、

●裕綸廠布疋完稅

武邑裕綸紡織布廠所製布疋、稅務處准予援案完稅、

●復新電燈公司註冊照准

盛澤復新電燈公司農商部准予註冊、

金融

●先令仍不變

▲大條近期縮二五 ▲遠期短一二五 ▲法滙長十元 ▲市面仍疲軟

昨星期四、大條銀近期每盎斯又縮去二五、遠期亦短一二五、英金掛牌、仍爲三先令七辨士半、合銀一兩、惟對法郎回長十元、和蘭亦加半盾、東滙已賤去半分、計六錢四分七五、合日金一元、倘有美香坡印均未變遷、昨據香港電告、英金已貴二五、計二先令七辨士二五、花旗亦故、計五十三元、日滙略減半元、計一百十一元半、又滬上各銀行內盤、先令似稍見軟、本月份可結三先令八辨士、元月份三先令七辨士二五至三令七辨士、又銀行買進者、本月份三先令七辨士六二五、下午須加至三先令八辨士二五、元月份三先令七辨士、二月份三先令六辨士半至三先令六辨士三七五、共吃進數萬磅、又美金稍廉、可購七十五元、但無人問訊、日滙已鬆、本月份向買六錢四分、元月份六錢五分、曾由銀行吃進十餘萬元、計本月份六錢三分、元月份六錢四分、又羅卜票弗動、馬克略貴五元、計一百四十五元、合銀一兩云、又訊、昨日滙市仍軟、英日滙均見疲勢、美滙交易無多、市面較定、銀價近期縮二五、遠期縮一二五、晨間開盤英滙掛牌勿動、銀行大盤買價本月份三先令八辨士、賣價三先令七辨士六二五、其後逐步見軟、有友華賣出一萬磅、價三先令七辨士七五、安達買進本月份五千磅、價三先令七辨士八七五、當時交易頗多、市面略形定勢、旋又有某商向銀行結一星期期一萬磅、價祇三先令七辨士七五、未成交、收盤時市況愈疲、本月份祇三先令七辨士五、正月份三先令六辨士二五、東滙開盤小半分、銀行仍多買戶、但出交易甚稀、開盤時有朝鮮賣出十萬元、價六三七五、同時買價爲六三二五、收盤平定、美滙賣買均稀、形勢較平、收盤價爲七十四元及七十三元五角云、午後滙市較平、收盤時稍轉穩定、英滙銀行買價爲本月份三先令八辨士、正月份三先令七辨士、東滙買價本月份六三五、賣價六四、美滙無交易、以昨日滙市觀之、銀價或將趨縮、

●標金市況平定

▲一日間祇三兩七錢漲落

昨日標金市面、依然平定、其價一日之間、不過三兩七錢漲落、自早晨三百二十一兩四錢、未幾跌去六錢、復加兩許、硃價揭曉、又回降七錢、蓋因東滙見廉也、嗣又跌一兩、繼因內盤先令趨緊、是以人心稍堅、最大價爲三百二十二兩七錢、至午刻仍轉軟勢、計減落一兩另、收市爲三百二十一兩、下午更形見疲、開盤即降五錢、嗣漸漸往低、最小價計三百十九兩、至四點時、似略穩堅、計回大一兩光景、惟檯面上交易並不十分暢盛、迨收盤價爲三百二十兩〇三錢、較之前天每條尙跌銀一兩三錢、烚赤仍無大宗銷路、故價和上日相彷、各銀樓飾金亦未更動云、標金晨間開盤三百二十一兩九錢、先令揭曉後、東滙見鬆、金價即跌至三百二十兩〇九錢、旋因英滙甚疲、價又逐步漲高、最高至三百二十三兩、收盤又跌小二兩、午市英滙轉堅、人心頗疲、最低跌至三百十九兩二錢、收盤爲三百二十兩〇二錢、今後金市頗難推測、英滙有縮小之望、日滙則形勢鬆動、二方格價不同、金價之如何變遷、因是亦不易推定云、

●銀洋市況趨疲

洋價有漸趨疲勢、昨日早市價爲七錢二分六厘五、較前小半厘、午市跌至二分六厘、公債票息欵已於前昨二日先後撥付、以致洋市買戶驟旺、其餘各埠需要均見減、惟此次債息付出之欵、以鈔票居多、市上票價愈見疲落、賣價較現洋小三七五、猶少受主云、

銀拆早午市均至一錢、市面極鬆動、實爲大年下半季市況所未有、今日尙有大宗絲欵、銀市當益形活動、收欵四十萬兩、大條出口裝香港四百二十五萬云、又訊、昨日銀幣收盤市價、較前日午市小去半厘、銀拆又鬆二分、江南小洋亦去一厘、廣東小洋亦小去半厘、銅元加大五百文、衣牌回大四文、角坯貼水等均未更改、

●京津漢濟滙市均跌

昨日本埠華商銀行公會做開各地滙價、計北京銀滙跌去半兩、洋滙跌去半元、天津銀滙跌去半兩、洋滙跌去半元、濟南銀滙跌去五兩七錢五、漢口銀滙跌去五錢、其餘若九江、南昌、贛州、蕪湖、安慶、蚌埠、南京、蘇州、鎮江、揚州、徐州、淸江、無錫、常州、宜興、常熟、南通、杭州、寧波、溫州、嘉興、湖州、紹興、餘姚、蘭谿、海門、福州、廈門、奉天、長春、吉林、哈爾濱等處均無變動云、

●美倫費安洋行一週滙市報告

美倫費安洋行滙市報告云、倫敦銀價較上週跌去一辨士又四分之一、爲三十六辨士又八分之三、倫敦電滙跌去二辨士半、爲三先令七辨士半、使此種情形繼續不已、以後六星期中運來之大宗現銀、復存留上海、不再輸入內地、則本埠銀價必且益見跌落、現時已僅較平均價高半辨士而已、市況鬆動、

本埠存銀

大條銀兩二八八二五〇〇〇兩、減一四四〇〇〇兩、國幣英洋二二五四〇〇〇〇元、增九五〇〇〇〇元、約計之共四五〇五三〇〇〇兩、去年此時約五三二〇七〇〇〇兩、

●前日滙市之西訊

字林西報云、昨日滙兌市況、依然沉寂、金磅尤甚、此係倫敦紐約間滙價堅定所致、開盤時十二月份金磅爲三先令八辨士又八分之一、中國投機家依此價格、盡數買進、故此價不克繼續維持、十二月份金磅爲三先令八辨士、金洋七五、日元六三又四分之三、一月份金磅三先令七辨士又四分之一、二月份三先令六辨士又八分之三、三月份三先令五辨士又四分之一、金磅以價格疲弱及購者踴躍、銀行售價十二月份爲三先令七辨士又四分之三、惟亦有以三先令七辨士又八分之七購進者、市況不振、購者極多、遠期愈甚、

●友華銀行銀市報告

友華銀行八日銀市報告云、昨日倫敦銀價、現貨跌四分之一辨士、期貨跌八分之一辨士、紐約銀價跌至六六又四分之一、倫敦紐約間滙價爲四〇八又四分之一、今日開盤僅日元跌至六四又四分之三、法郎漲至九九、上午市況鬆動、十二月份金磅跌至三先令七辨士半、一月份三先令六辨士半、二月份三先令六辨士、金洋十二月份爲七四半、一月份七三半、二月份七二半、倫敦市價稍定、投機家從事售出、十二月份三先令八辨士、一月份三先令七辨士又四分之一、二月份三先

●美國之信託公司(續) (濤)

第三章 信託公司之組織

組織初步

信託公司自決定組織後、須立即討論組織計畫、及請求註冊呈文、呈文格式業經規定、祇須向各州銀行部或州政府秘書處索取、索得後、當延請著名律師起草填寫、直至公司成立爲止、律師之助力必不可少、所有會議事項、無論鉅細、須由律師保存、或查驗簽字爲憑、第一次會議時、更須舉定幹事、接收認股書、及分配股票、

公司進行、全視各州之註冊條例爲依據、約言之、可分三類、未經規定信託公司條例、以州立銀行法規爲比附、而須得州政府之特許、一也、信託公司條例業已通過、祇須按律註冊、二也、信託公司須按銀行則例註冊、三也、如業已通過信託公司條例之各州、則以紐約最爲完備、可資參攷、

紐約信託公司之註冊法

一千八百八十七年以後、信託公司多按該州通常信託公司條例註冊成立、雖間有依舊法經州政府特許創設者、然爲數甚少、可以不贅、該項條例於一千九百十四年修改一次、茲特略舉之、

(一)信託公司須經七人以上之發起、始得組織、

(二)新公司須於所在地報紙徧登通告、該項通告、並須於請願組織證書十四日前分發當地銀行及已成立之信託公司、引其注意、

(三)該項通告格式、由本州銀行部發給、原文如下、

組織通告

同人謹依紐約法律組織信託公司、對於州政府已頒及修正之信託公司條例誓守不渝、特發宣言如下、

(一)發起人姓名

(二)公司名稱

(三)公司地點

(四)公司股本

年 月 日 某某 某某(簽字蓋章)

發起人實行上述事項後、須向銀行監理官宣誓證明應行手續悉已遵守、並須將登報原稿附呈檢閱、監理官視爲滿意、爲之頒給證明書、其式如下、

銀行監理官證明書

紐約州某某縣監理官爲證明事、本年某月某日據某某等到署宣誓證明、渠等皆年逾二十一歲、現住某地某街某號、業按本州定制將組織信託公司、布告於某月某日封固穩妥付足郵資分寄本州各州立銀行及信託公司、茲特將原稿附呈檢閱等因、本監理官視爲滿意、特爲簽字證明、

年 月 日 監理官某某 (簽字蓋印)

初次通告後之二十八日、或末次通告之前十日、須將組織呈文及其副本寄呈銀行監理官、(未完)

令六辦士又四分之一、金洋一月份七三又四分之三、二月份七二半、收盤堅定、依此價格買賣者、爲數不少、倫敦紐約銀市疲弱、價格愈跌、

市況

●茶市頓形岑寂

昨前兩日、茶市交易極少、珍眉大帮平水等、均無成交、珍眉大幫、因存底不多、故無貨交易、平水美國銷路不起、英國需要全無、情形頗呆滯、本埠存底約二萬餘箱云、近兩日中、以秀眉與陳紅茶交易最多、蓋二者英國方面頗有來電購辦、倫敦茶市、近尚活動、惟較前疲軟不少云、秀眉成交者、大都係次貨、價九十兩之間、郡紅十八兩至二十二兩、昨前兩日成交者、計秀眉六百八十四件、貢熙一百三十件、郡紅陳貨五百四十件、其餘毫無交易、無足報告云、

●近週茶市清淡

▲因存貨缺少之故

茶市自回復活動後、已歷三星期、此三週中銷去不下一萬四五千箱、當市面落令之時、而有此銷數、實爲歐戰發生後所僅見、不可謂非茶業之幸也、乃本埠市面忽見清淡、除秀眉陳紅茶外、其餘均無甚成交、市面之變遷、令人難測、本週珍眉所成交者、不過六百餘件、價與上週相仿、無甚上落、次貨價三十四五兩、中關貨自四十餘至五十二兩、大帮竟無成交、貢熙交易亦僅三百餘件、不及上週之半、價仍十五六兩不動、鳳眉交易亦不多、價十二兩左右、陳珍眉略有需要、價二十三兩、本週綠茶中以秀眉交易最旺、共計有一千餘件之多、大都係怡和辦進、價自九兩至十七兩、其餘各茶均極冷靜、未有成交、本週成交之數、計珍眉六百四十件、貢熙三百八十八件、秀眉一千一百八十二件、鳳眉三百件、陳鳳眉八十一件、陳珍眉一百二十九件、總共二千七百件、較上週減去一千餘件、查本週交易之清淡、爲今年所未見、攷其原因、幷非茶市之跌落、蓋由存貨甚薄、無貨交易故也、存貨中珍眉大帮等尤薄、幾至無貨可賣、貢熙秀眉存底較厚、然秀眉經上二週大批銷去後、存底亦不多、其餘各茶大概皆係因存底既薄、茶商持價不賣、致難成交、觀乎價格之不見跌落、只見挺秀、可知市面之清淡、固非疲落、而爲堅定之兆也、趨勢甚穩、可保無慮云、郡紅陳茶近來頗起需要、本週計售開二千三百件、價二十二兩云、

●黑頁鐵價驟跌

今日(八日)頭場上班鐵行、開出十八張二尺六尺黑鐵皮一百七十餘札、係天津帮辦去、價每擔僅八兩五錢、致底存豐富者大受影響、而早辦去之客帮、亦受累不淺、查昨日(七日)大概市情、每擔價爲九兩五錢、僅隔一宵、而價格之被[illegible]已有一兩之譜、實所難料及者、以記者眼光觀察、恐八兩二錢半之市價將臨近矣、

●鐵鍊市將復原狀

上月鐵機鍊交易甚形淒涼、南北莊客均置之不問、本街走胃亦甚減色、故市價每擔僅售四兩、本月以來、市面始漸回俏、天津帮有來信添裝、徐州帮亦有正數成交、故市價因之挺秀、今日(八日)公會議盤、計每擔爲四兩五錢、咋前二日運往青島烟台者亦盈百札、查近日各號存貨亦屬單薄、諒明春交易定有佳象云、

●法西釘市況沉寂

邇來法西釘市面、因外洋到貨擁擠、出路呆滯、致市價不能上升、最近價每桶六兩五錢五、查近日市上存現、大致皆屬德貨、客帮採辦、多購美貨、而美貨告罄已有多日、故以李代桃、無奈德貨性質顏色多遜於美、是以出口未及前月之盛云、

●毛冷市價看漲

▲其餘呢絨仍無起色

本埠呢絨市面、自星期至今、仍無起色、大路貨長毛駝絨已跌落二錢、因外帮交易益覺稀少故也、惟毛冷價逐日看漲、蜂牌開二兩七錢半、學士牌二兩五錢、花牌二兩六錢半、據云今年生意、較往年竟增多兩倍、興聖街十八家同行、每天每家門莊可銷五六百磅、大有供不應求之概、毛冷號家以明年銷數必然遞增、莫不紛紛向洋行購定、蜂牌已做出五千餘包、定價五先令十一辦士、(CIFC)最多係老公茂、次洛士利、次列豐、學士牌做出、亦有千餘包、定價五先令二辦士、(CIFC)花牌做出祇六十餘包、定價五先令九辦士、(CIF)聞花牌歸福倫專賣、該行西人素抱穩愼主義、不欲與蜂牌爭勝也、元直功價、尙無變動、各洋行做出以德記爲最多、據云有一千餘箱、定價十一先令六辦士、(CIF)和豐亦有百餘箱、定價十四先令九辦士、(CIF)其餘如公平榮泰福倫皆有做出、逆料明春到貨、市價決難看佳、蓋貨太擁多矣、

●桂圓已有成交

前日裝中之台灣圓、進價頗昂、故久未成交、本埠南北市各桂圓行、因存積未開、號家亦因售價不起、亦不敢以高價購進、因此兩方均有相持之勢、至今絕無進出、茲聞各家存貨、行將售罄、勢不能再行堅持、故昨有洋行街某某號、向某行中添進三百餘擔、上下各擋均有、開價計分五種、最高者開十八兩五錢、次者十七兩、下次貨十四兩五錢、次擋貨價目最小者爲十二兩至十一兩不等、與前盤相較、大有參差云、

●檀香存底稀少

檀香中之西香、自前次暢銷以來、至今市況之盛、依然如前、而來源反甚形薄弱、以致供不敷求、寧波等處、均有大宗銷路、內地如杭屬等亦有大批購辦、大半爲揀枝貨、統枝仍鮮起色、昨日揀枝開出某客、爲九兩五錢、較前又漲起二錢、統枝八兩五錢、與前日開盤相同、頂尙揀枝仍係十一兩、該貨尙無買賣、現下市存已甚虛弱、若來源仍無、銷路不減、則後市必見增漲云、

●木耳銷路甚旺

最近三日中、木耳銷路尙佳、出口數計約二百餘包、內中以廣潮帮運去最多、市價初因產地較漲、申地亦漸增兩許、近日以來價逐漸鬆動、故本埠市價亦漸漸平落、一般購戶均乘機着手採辦、故市面已見暢旺、河口貨售價爲七十五兩、川貨昨日開盤爲七十九兩、本星期一售過七十八兩、近來本埠存底薄弱、苟產地市價不落、昨開之盤、或可立定、現下市況尙平穩、若需要不減於前、來源仍然不振、市價不免爲之立俏也、

●元芳叫莊稍見轉機

昨日(禮拜四)又逢[illegible]商元芳洋行循例拍賣各種疋頭之期、共排叫四百八十七件、統計二萬〇四百七十疋、一律不限價拍出、較之上屆共多叫十一件、計五百三十五疋、各客帮均有往購、本街店鋪亦有拍進、價格似稍轉機、比之上週仍見佳象、茲將拍定各貨之細數分錄於左、

市原布五十一件、計二千六百五十疋、

元羽綢一百八十四件、計五千九百九十疋、

泰西緞二十件、計五百八十疋、

尺六元絨二件、計四十疋、

細布十二件、計三百六十疋、

細斜紋五十件、計二百疋、

竹布四件、計二百疋、

漂細布五件、計二百五十疋、

漂洋標十一件、計五百五十疋、

市漂布一百九十三件、計九千六百五十疋、

共計四百八十七件、二萬〇四百七十疋、

本期叫莊拍出各貨較上期漲落情形彙錄於左、

泰西緞每碼漲五厘至一分半、尺六絨每碼跌去三分、羽綢每疋加大二分半至五錢二分半、亦有降落二分半至三錢五分者、市原布每疋增一分至二錢六分、惟賜樂園市布一牌、稍跌二分、細布每疋高起八分至一錢六分、細斜紋如猴鹿牌每疋漲九分、雙松鼠亦增五分、竹布雙路燈每疋加一錢五分、八士圖上次未叫、故無從比較、漂細布如五花洞牌每疋漲二錢五分、致子圖亦高九分、漂洋標每疋加大九分至一錢九分、市漂布每疋漲一分至五錢、亦有降去二分至四錢四分者、本週叫莊市面稍見進步云、

●本機布又漲一二錢

近一二日中之本機布、因客帮稍有交易、人心隨而望高、昨日牛莊幫接該本區來電、購裝各種粗布斜紋五六千疋、他帮又有催裝若干疋、於是各牌子斜粗等布價格又漲起一錢至二錢餘、而廠家及[illegible]客羅各奔門途、席不暇暖、據聞昨日各方面成交數達二萬疋有奇、其中以十三磅獅球麒麟十五磅四馬壽星、十六磅湖北天字等貨、因缺而不能應供、其餘各牌、俱全售開云、

●新花市略見好起

棉市受紗價疲跌之牽制、亦久處沉悶之域、近日紗市稍形穩定、故各廠添進原料甚多、昨日成交頗多、通花自三十二兩至三十二兩五錢、太倉三十兩至三十兩四錢、火機二十八兩九錢至二十九兩二錢五分、姚花二十六兩四錢至二十六兩七錢云、

●昨日紗市平定

昨日三品紗近期跌去七元、遠期跌去二元、美棉跌二十磅音、印度花Broach牌漲二元、利物浦棉電現貨middling跌去二十二磅音、東洋二十支紅財神牌紗電報跌去七元、交易所標準紗無上下、惟收盤時人心較高、因四川帮進二十支牧羊五福如意十支如意蘇天官等期紗二三千包、牧羊價一百五十兩、如意價一百六十兩五錢、五福價一百五十四兩、十支如意蘇天官大包一百二十六兩、廣東汕頭北帮等帮亦稍有零星交易、小包紗交易不多、價平平云云、

●藥材近市

▲杏仁黃芪超雄漲

▲羚羊角楓蔻跌

▲杏仁　天津帮裝運來申、其額頗鉅、營口烟台來貨亦有、本埠存貨湧積、市況呆疲已久、本週洋莊交易稍有發動、昨日售市十二兩、較上週之價漲高二兩矣、

▲黃芪　本週到貨不多、香港天津等埠辦運出口甚鉅、且內地交易不弱、昨日驟漲六十五兩、蜀產川芪因存底太豐、消路不多、市價難望轉機、

▲超雄　此貨消場、以福建廣東爲最起、本年產地收成不佳、來源較往年減少、申地存貨有限、昨日售價四十六兩、開後路來貨寥寥、將來必有奇價可望也、

▲羚羊角　上月開售市每斤二百六十五兩、近因銀根緊急、價已驟跌至二百五十兩、年內難望升漲、

▲楓蔻　香港運來湧旺、近日長江消場不佳、市面呆滯、價跌至三兩五錢、後勢有不穩之說、

●絲頭市價回漲

近一週來、出口市面漸趨活動、廠絲及經絲均有大批交易、即廢絲及絲頭等已各見起色、市價亦因之變動、絲頭中之最著名者、如山東來之大二挽手、亦出口貨中之主要份子、價格漲落、隨市面之轉移、月前市面岑寂時、價祇八九十兩、近兩星期內、各洋行之業是者、均有需求、以故每日必有成交、價目八九十兩漸增至一百十數兩、最近數日價已至一百二十兩外矣、其餘絲頭中若長吐雙宮繭衣亦有去路、而以東洋行家辦進最多、據出口行家云、倘日內匯票穩定、出口交易尙可樂觀、

●油荳餅市穩

油市連電堅穩、計十元〇八角、本埠采菽堂到船遂有、各帮牛莊油等去胃尙連、售開現牛庄油價九兩、岐山荳油八兩四錢五分、棧大連油八兩七錢五分、路貨大連油八兩七錢、膠州荳油七兩八錢、各油共開五百餘件、形勢平定、交易所期油因受油廠倒閉影響、買賣雙方正在磋商、照初七日後市收盤、本月份廠油價九兩〇五分、結價料理、致標準期油連日停止拍板、無市可報、生油市到滑兩有、售開夾生油萊陽生油價均九兩二錢、後到無多、形勢堅穩、惟牛籽油、雖存底不厚、週來洋莊不動、多日乏交、市仍呆疲不開、青黃各荳審波廣帮以及車廠家本街去化均爽、售開大連青荳三兩七錢、又九江冬荳並冬青荳價售三兩三錢至三兩二錢五分、又漢口榨荳三兩二錢三分、又滯荳三兩六錢、又天津黑荳三兩二錢、各荳共開近千包、市尙穩定、故交易所期貨大連荳亦略有[illegible]開、價計十一月上平格大連荳三兩六錢六分、又十一月下三兩六錢四分、市亦平定、餅市現期各貨消場、均尙略有、售開現本廠有邊餅價一兩三錢六分、十一月下本廠標準有邊餅價一兩三錢五分、因荳價堅穩、故餅市亦甚穩定也、

●米市到銷均旺

昨日南北埠所到米船二十餘號、北埠到船三十七八號、又有陸路運到六七千石、大概尖米居多、而銷路方面亦適待銷若渴、故供求兩無缺憾、惟白元度元稍不敷求、因而市價略高五分至角許、其餘如薄稻薦尖反跌五分至一角、各處共成交數量、約計一萬三四千擔、又聞天津帮購去蕪機米三百擔、價九元五角、錫糙粳五百石、價七元三角五分、糙元二百石、價八元一角五分云、

●米市略見疲削

近日米市、南北市到船三十餘艘、來源雖不過旺、而城鄉店消亦甚平淡、致高料厚粳及蘆秈行情、雖挨住未短、薄稻及中段者又稍跌削、售開廠機北粳價十元〇五角至十元〇三角、洋涇廠機白稻十元〇二角至十元、泗涇船機野稻九元四五角、河下常帮船新粳十元〇三角五分、至十元〇一角、又青角船機薄稻九元二三角、又同里扒地松江棘塘等船機新粳、自九元五角二三分起、次至八元九角、高次不一、斛開均屬寥寥、市面形仍看軟、蘆秈去胃亦淡、售開船機新蘆秈九元五角五分至九元二角、至於羊秈客秈、到滬兩清、行情尙者站定、中次亦疲、售開廠機客秈九元六角、至九元二角、又包秈九元至八元六七角不等、嘉善廠機羊秈價售九元六七角、又盛澤西塘等船機羊秈九元五角、至九元二角五分、變元陰元仍因到貨稀少、酒坊去胃逐有、售開廠[illegible]變元十元〇六角、又客變元十元至九元八角五分、又河下船機新變元十元〇五角五分、至十元〇三角、又新陰元九元七角五分至九元四角、市尙活潑、轉口秈米來源甚稀、去胃仍係津帮稍動、售開蕪湖機米價九元四角八分、到滑兩平、市面仍無榮辱云、

經濟大觀

●漢口布店營業衰替

漢口一言堂布店、在前清時、惟漢陽一帮、營業最盛、尋常店戶、每年出入、亦在數十萬元以上、次則山東帮、勢力亦頗不弱、但僅有謙祥益兩家、終不敵漢陽幫之巨、民國以還、漸次發展、則分武昌漢陽孝感山東四帮、業此者共八十餘家、就中以怡和瑞和謙祥益瑞記等號爲上、豫升恆正太恒德茂公慶餘等號次之、各該號主人、因布店營業、在商幫中資格甚老、不可不劃一帮規、以期持久、於是由各該號發起、在昇平街組設大布公會一所、民國五年、正式成立、其所訂條約、第一即禁止無故開張、(漢上陋習、凡店戶因營業不旺、遂藉改換牌名、懸燈結彩、演唱菊班、以圖招納顧客)損失商業價值、第二即劃一市價、不准無故濺跌、此項條約施行數年、收效甚巨、不謂年來市面不佳、各店因現象衰替、率多自由行動、第一條約、早已失其效力、本年自入冬以來、錢價日跌、銀價日漲、該帮冬季會議、公訂官票市價、至少以四錢爲限、(因市面錢價、常在四錢二三分之故)照碼收受、不准擅自移易、距料湖北官票、加印一千五百萬、無論何處、罔不充斥、本星期內、官票已跌至三錢九分上下、該帮所訂之四錢原碼、急切不能變更、每錢一串文、實虧錢一二分不等、第二條約、亦苦於不能遵行、於是有少數店戶、提議將錢碼改爲洋碼、此議一倡、市面大譁、咸以官票爲鄂省命脈、倘復加以拒絕、則官票信用、勢必一蹶不振、人民卽難免破產之虞、反對之聲、再接再厲、而該帮改碼之議、遂無形打消、剗下惟要求商會、維持錢價、以圖補苴、商會已轉請鄂中當局維持、尙未得完全効果、據該幫商人云、本年陰歷年關、歸結大比、但不知收歇幾家也、

●人造絲發展迅速

▲蠶絲之勁敵

人造絲以英國爲最發達、近日幾足與蠶絲之天然絲相抗衡、據十一月份商業月報所載、則謂美國此業亦急起直追、不久可望行獨立、而不受他國之供給、攷美國人造絲廠、最初一家設於一九一一年、係英公司之支店、獨佔美國市面者若干年、一九一一年之產額爲三二〇〇〇〇〇磅、至一九二〇年增至九〇〇〇〇〇〇磅、近日產額或且倍於此數、以需要增加、一九二〇年新設之公司甚多、與法比意大利製造家、俱有聯絡、然所有貨品、仍不足以供需求、此業之尙未十分發達、於此可見、一九二〇年紡織業大受影響、而人造絲則自開戰以來、即供不應求、商人雖竭力設法、仍不能應市面之需要、其最大效用、爲製絲襪、近日則汗衫等均取給於是、而地氈假皮羽綢等一切衣料、亦莫不仰賴焉、推而廣之以製造假髮稻草絲帽等物、則其關係於工商業爲何如哉、

●德國恢復世界市場計畫（續）

除人工材料兩項、德國皆佔優勝外、現復擴充造船之設備、奇爾及威廉厰之兩政府船廠、在戰前專造海軍艦、現在專造商船、其商辦船廠戰前兼造軍艦者、現亦皆專造商船矣、愛爾倍船廠、爲新設之大船廠、戰後開始工作、規模極大、觀此廠之組織法、可見德國工業如何聯絡各種利益通力合作之法、此廠之資本方面、包括愛爾勸明電氣廠、德意志銀行、葛道奴司鐵廠、亨堡美利堅郵船公司等、凡愛爾倍船廠之全部生產程序、自採集原料以至最後製成、皆歸彼等所控制、無待外求、凡德國之造船廠、幾無一不與鋼鐵業相聯絡者、各船廠發行之股票、多由各鋼鐵公司收買、鋼鐵公司且有自設造船廠者、造船業與鋼鐵業之聯合、使造船業之原料及劃一標準問題、均大爲簡單、德國於開戰時、全國商船噸位、達五百十三萬五千噸、以噸位計、在各國中、僅亞於英國、大戰終後、全部噸位減剩十分之一、在各海權國中、退至第十三位、然德國航業界、具有其他勝利之點、初不因此而減其發展之機會也、（未完）

●商業要略　（胡竹林）

第一章　商業文字概論（續）

第二節　字句整潔的梗概—一致與集中—斷片意思的兗除—字句連接的必要—結搆的變更—適應的關係

整潔二字、在商業文字中居最重要的地位、且文件的往來、其影響於業務、實非淺鮮、所以研究商業文字者、首重詞句的整潔、整潔之方、不外須使每一句的個個字都清楚、每一句的個個意思都明了、每一個意思的用字都洽當、不流於過空泛、也不覺得過廣漠、務使讀者一見了然、這便可稱整潔商業文字了、詞句的組織、有二大要素、一爲整潔和一致與集中、二爲連接和結搆之得法、商業文字、如缺此兩要素、不但業務上的文件難把事項說得完密、就是對方的讀者、也難於領會呢、

一致與集中、就是每一句子都須有一個完全的思想與觀念、然後藉文字的力量、集中於其思想而陳說之、擴充之、所以每一句子都有一個主念Main idea再用種種的資念Modifying ideas扶助之、因欲謀對方的完全了解、所以重要的要素、不能失漏一項、不關本題的文字、也不能無端的攙入、商業文件、最易蹈此弊端、不是不能盡情披露、便是錦上添花、致業務上受其影響、不可勝言、茲擇商業文字上最易犯的四大弊端、詳論於下、

（一）必要的字的遺漏、

（二）意思的分析過於斷片不全、致句子不能把意思具體的表現出來、

（三）結搆上不能適應或不適合Irrelevant、致意思流於[illegible]泛、

（四）既沒有句讀、而句子又蕪雜、很難卒讀、

（未完）

商業月報徵文
（期限）每月一次均十五日截止（題目）商業論著及小說（酬金）十元以下一元以上　與華公司飭券本報　上海南京路四百三十號　商業月報啓

[illegible]以應要需又試觀由各貨船卸貨至貨棧或逕上貨車[illegible]迅速等情景亦[illegible]也現在本路各貨站富有車輛足以應付貨運其車輛之最富足即在南京江邊運[illegible]聯運貨物往津浦路及轉運來自津浦路之貨也預計嗣後貨運必有驟增鉅額之希望本路與貴[illegible]願交受其益豈淺鮮哉此佈
上海北站代理車務總管謹啓

行市

本埠金融

◉國外匯兌

◎民國十年十二月八日

(上海規銀一兩匯至倫敦)
英國現匯三先令七辨士半
英國電匯三先令七辨士七五
英國四月三先令八辨士
銀行買進三先令十辨士半
四個月
銀行賣進三先令十一辨士
定貨四月三先令十一辨士
六個月三先令十一辨士七五
(上海規銀100兩匯至巴黎)
法國電匯九百九十元
四個月電匯一千〇九十元
(上海規銀100兩匯至紐約)
美國金元電匯七十四元
四個月電匯八十一元
(上海規銀100兩匯至和蘭)
和蘭電匯二百十一盾
(上海規銀100兩匯至印度)
印度電匯二百七十六
(香港幣一個合上海規銀)
香港電匯七錢一分半
新加坡幣百元合上海規銀
新加坡電匯六十四兩
(上海規元一兩)
德國匯票一百四十五馬克
銀行拆息　六分
大條近期三十六辨士十三五
又　遠期三十六辨士

◉國內匯兌

北京每公砝千兩合申	一〇二四・五
又 每銀元千元合申	一〇三・五
天津每行化千兩合申	一〇二四・五
又 每銀元千元合申	一〇二・五
濟南每濟平千兩合申	一〇四八・五
又 每銀元千元合申	一〇一一
青島每膠足千兩合申	一〇六・七
又 正金鈔千元合申	一〇五
漢口每洋例千兩合申	一〇一三
又 每銀元千元合申	一〇〇一
九江每銀元千元合申	一〇〇四
南昌每銀元千元合申	一〇〇五
蘇州每銀元千元合申	一〇〇六
無錫每銀元千元合申	一〇〇三
安慶每銀元千元合申	一〇〇四
蚌埠每銀元千元合申	一〇〇五
南京每銀元千元合申	一〇〇三
常州每銀元千元合申	一〇〇三
鎮江每銀元千元合申	一〇〇二
揚州每銀元千元合申	一〇〇一
徐州每銀元千元合申	一〇〇五
清江	一〇〇四
無錫	一〇〇一
常州	一〇〇一
宜興	一〇〇一
常熟	一〇〇一
南通	一〇〇一
杭州	一〇〇二
寧波	一〇〇五
溫州	一〇〇三
嘉興	一〇〇三
湖州	一〇〇三
紹興	一〇〇三
餘姚	一〇〇四
廈門	一〇〇四
海門	一〇〇五
福州	一〇一〇
廣門	一〇一〇
香港	七
奉天	一〇一〇
長春	一〇一一
吉林	一〇一〇
哈爾濱	一〇一四

以上每規元千元合申

◉錢市

◎上午開市
銀圓　七錢二分六五
銀拆　一錢
江南小洋　六錢二分九七五
廣東小洋　六錢二分九五
銅元　二百十一千文
衣牌　一千五百五十三文
角子　一百三十三文
貼水　二十文
◎下午市價
銀圓　七錢二分六厘
銀拆　一錢
江南小洋　六錢三分二厘
廣東小洋　六錢二分九五

◉金市

元月份標金　兩
上午開盤　三二一・四〇
又　三二〇・八〇
又　三二一・九〇
又　三二一・二〇
先令開出　三二〇・四〇
又　三二一・一〇
又　三二一・三〇
又　三二二・二〇
又　三二二・五〇
又　三二三・〇〇
又　三二二・六〇
又　三二一・七〇
又　三二一・二〇
又　三二一・〇〇
午時收盤　三二〇・三〇
下午開盤　三二〇・〇〇
又　三二〇・三〇
又　三一九・八〇
又　三一九・六〇
又　三二〇・三〇
又　三二〇・一〇
又　三一〇・二〇
又　三二〇・〇〇
又　三二〇・三〇
午後收盤　三二三・〇〇
又　三二九・〇〇
又　三二九・〇〇
十二月份上午　三二八・〇〇
補水上午　三二七・〇
又　下午　三二七・〇
拾赤上午　三二四・五〇

◉銀樓飾金

銀樓同行足赤飾金　四七・五〇
銀樓同行收進飾金　四四・五〇
銀樓首飾銀　一・五〇
永豐餘眞赤飾金　四六・〇〇
永豐餘收進　四三・〇〇
本牌舊飾金　四七・五〇
恆孚上足首飾金　四七・五〇
恆孚收進首飾金　四五・五〇
恆孚首飾紋銀　一・六〇
泰亨源元字飾金　四六・〇〇
泰亨源本牌　四四・五〇
收進舊飾金
泰亨源首飾紋銀　一・六〇
銀樓新同行飾金　四六・〇〇
收進　四四・五〇

◉外國貨幣

◎昨錢莊做開價目如左
馬克　每枚
　　　買洋一分〇五
　　　賣洋一分一五
廢十萬新票每萬元
　　　買銀三兩五錢
　　　賣銀三兩七錢半
又　五百元老票
　　　買銀二十兩
　　　賣銀二十一兩
又　五元至二十五元
　　　買銀十三兩

本埠商情

東京老頭票　每枚　又買銀十四兩
　　買洋八角七分
　　賣洋八角七分半
羅卜票二百元　新票每萬元
　　買銀一兩五錢
又　賣銀一兩七錢
道勝銀行新票大盤一百兩
　　買二十八萬元
盧布　每元
　　買洋一角三分三
又　賣洋一角三分八
新加坡票　每元
　　買洋八角三分
又　賣洋八角四分
香港票　每枚
　　買洋九角六分半
又　賣洋九角七分

◉元芳叫莊單

泰西緞　每碼　兩　錢分
護和誤判　○七六七五
錢中花　○七二五
一定中　○七二五
民國軍　○五一五
戲齊君　○五一二五
醉明珠　○四八
賜金鎖　○五一五
三俠　○五四五
五子登科　○四九
寫字師　○三四七五
大佛寺　○三八二五
醒酒石　○三三五
九子　○三六五
尺六元緞
九芳　○九二五
元羽綢　每碼
每疋
花燭　一五一二五
二美　一四四七五
花籃　一三四〇
忠孝全　一二六五
彩八士　一三九五
安殿寶　一三五二五
鸞鳳燕　一五七〇
竹林　一四七五
人球　一二六二五
賜樂　一三三〇
醉舞　一一五五
九獅　一三七〇
五星　一二六七五
十八子　一一三五
天姬　一二〇〇
燕國公　一三四二五
雙路燈　一二七二五
必勝　一一九二五
和合金錢　一一七〇
壁背長吟　一一八〇
財星照　一〇二〇〇
衣林相傳　一一二〇〇
品鑑　一一〇二〇
錦繡花　一〇五七五
十八學士　一二五七五
快利　九一〇
闹賞　一〇一〇
開鳳氣　九三五
海牛　一二五七五
九連燈　一二七二五
蝶仙　一〇五五
帳妙帳肯　一〇七五
報鹿　一二〇〇
接福　一〇三二五
九老　一〇四〇
獻花　一一三〇
空城計　一一九二五
慶賀　一〇八七五
壽星嘉母　八四五
賞中秋　九九二五
混蝕　九八〇
全福　一〇一五
從龍　九四〇
樂團圓　九四〇
臺灣雞池　九五二五

◉絲市

〈買進洋行〉〈牌名號份〉〈價目〉
　　　　九八〇
敬計　九四〇
西洋美女　九〇二五
南海寺　一〇〇二〇
雙鍊無敵　九〇二五
源遠而來　一〇九二
登山　八九〇
錦蘭　九八五
一綫流通　八六二五
九日　八五二五
古老錢　九五二五
春曉　八九七五
路路通　一〇一五
濟官册　八四二五
九芳　八六五
富帶無敵　九三七五
劉軍　九四〇

宜昌塔　八八二五
和合　八九七五
狀元坊　八六七五
萬花樓　八三五
敬月　八七二五
惜花　八四〇
市布　每疋
今日　一〇一八
三變　一〇三〇
劉軍　九五〇
東華　九四二
九老　九〇二
商買　八九三
送子　七九一
十八學士　七八〇

◉茶市

〈洋行〉〈牌號〉〈茶名〉〈件數〉〈價目〉

◉煤油市

美孚老牌　每箱　元　六・三〇
又老虎牌　六・二〇
荷牌雙龍　五・九〇
亞西亞魚牌木龍　六・三〇
僧帽牌雙龍　五・九〇
十字牌新龍　五・六〇
美孚安平油　七・五〇
又　鶴油　二・〇〇
紅星油牌　六・三〇
幸福油牌　六・一〇

紅天字　一兩九〇〇
綠寶星　二兩一〇〇
紅寶星　一兩九七五
綠飛艇　二兩〇二五
紅飛艇　一兩九〇〇

◉外國股票

揚子　賣二五元〇〇
匯豐新股　買六九〇元〇〇
匯豐　買七〇〇元〇〇
保險　買二四〇元〇〇
業司　賣一三〇元〇〇
薛查　賣六七〇元五〇
泰興　買九五元〇〇
業司　買一二元〇〇
揚子　買二五元〇〇
科發　賣九五元〇〇
匯豐新股　賣七〇〇元〇〇
匯豐銀行　賣七一五元〇〇
瑞鎔船廠　買八兩五〇
又　賣無市
又新股　買四兩四〇
又　賣四兩五〇
耶松船廠　買一二兩五〇
上海紗廠　賣無市
…

▲蘇州金融▼

拘信　買　〇兩六〇
可的　賣　一五兩〇〇
麥仔打　買　八〇兩〇〇
又　買　七五兩〇〇

◉金錢市

龍洋　六錢八分七二五
規元　九百四十五兩三錢七五
小洋　五錢九分一厘
銅元　二百二十千五百文
英毛　三錢七分半
站機毛　二錢五分
銀折　三錢
赤金　四十七元
足紋　一元六角五分

▲蘇州商情▼

◉米市

建粳　七元八角　七元二角
建秈　七元六角　七元一角
白元　九元七角　九元一角
白秈　八元七角　八元五角
白米　八元八角　八元六角
黃米　九元四角　八元八角

◉麵市

綠山鹿牌　二元九角
紅山鹿牌　二元七角
綠兵船牌　二元九角五分
紅兵船牌　二元八角
綠旭日牌　二元八角八分
紅旭月牌　二元七角八分
綠炮車牌　二元九角
紅炮車牌　二元七角

▲無錫金融▼

◉金銀市

赤金　進　四十四元半
　　　出　四十六元半
紋銀　進　一元四角
　　　出　一元六角

▲無錫商情▼

◉棉紗市

織女十六支　二百元
又十四支　一百卆五元
鳳鶴十六支　一百九十四元
又十四支　一百九十元
昇平十六支　今無盤開
又十四支　一百九十二元
又十二支　一百八十七元
人鐘十六支　一百九十二元
又十四支　一百八十七元
如意十六支　一百九十四元
又十四支　一百九十元

◉米市

粳稻　三元九角二　糯秈　三元六角
尖稻　三元七角五　白粳　八元四角
稜粳　七元七角　白糯　九元
白稻　八元一角　白尖　八元五角
糯尖　七元一角　白秈　七元六角

◉麵粉麩皮市

綠兵船　二元九角三分
紅兵船　二元七角九分
大袋麩皮　三元六角
小袋麩皮　一元八角
綠山鹿　二元九角二分
紅山鹿　二元七角二分
大袋麩皮　三元五角
小袋麩皮　一元七角五分

◉油市

牛莊　十八元
洪江　二十五元
菜油　十四元五角
蔴油　二十四元

◉棉紗市

◉中國紗

大包　現貨
三十支如意　一五八●五
十六支飛馬　一四四●五
十六支如意　一四四●五
三十支寶塔　一六〇●
十六支寶星　小包一四四●五
大包　現貨
十六支人中　一四四●
十六支地球　一四三●
十六支雙馬　一四四●七五
十二支如意　一三六●五

◉英廠紗

大包　現貨
三十二支金三星　一五六●五

◉滬南米市

北帮廠機粳　十元二角半
北帮廠機元　十元四角半
廠機白元　十元三角
河下北帮白粳　九元七角
又　客尖　九元六角
又　陰元　九元四角
又蘇同新粳　九元三角
又　羅秈　九元四角
又　白元　九元九角
又　陰元　九元七角
又　羊尖　九元六角半至九元三角半
南帮機白粳　九元五角
蚬蚨河下白粳　九元
常角河下白粳　九元

◉油豆餅市

麥倉生油　九兩二錢
以上每担之價

◉米麥雜糧

漢口牛豆　三兩二八
又　漢豆　三兩五八
又　遲豆　三兩五五
大連黃豆　三兩六九
天津黃豆　四兩〇〇
又　黑豆　三兩二二
又　白蔴　七兩四〇
歸德　又　六兩七〇
江西　又　六兩七〇至
九江　又　六兩五四
又牛奶蔴　六兩六四
山東生仁　六兩三五
大連頂花生　五兩九〇至
以上每担之價
無湖機米　五兩八六
又大粒秈　三兩八五
以上每包之價

大有光餅　一兩三錢八
穗豐廠餅　一兩三錢七
以上每片之價

◉現貨麵粉

紅藍車　每包　二兩一〇〇
綠炮車　廠盤　二兩一〇〇
紅炮車　一兩九七五
綠雙馬　二兩〇七五
紅雙馬　一兩九七五
綠山鹿　二兩〇七五
紅山鹿　一兩九五〇
綠參根　二兩〇七五
紅參根　一兩九五〇
綠兵船　二兩一〇〇
紅兵船　一兩九七五
綠天字　二兩〇二五

交易所市況

◉華商紗布交易所

◎前市定期行情
順手大支棉紗(人鐘標準)
一月期開盤　一四一・六〇
　二盤　一四一・九〇
　三盤　一四一・八〇
　收盤　一四一・〇〇
二月期開盤　一四三・一〇
　二盤　一四二・五〇
　三盤　一四二・三〇
　收盤　一四二・八〇
三月期開盤　一四三・八〇
　二盤　一四三・〇〇
　三盤　一四二・九〇
　收盤　一四三・〇〇
四月期開盤　一四三・一〇
　二盤　一四三・三〇
　三盤　一四三・五〇
　收盤　一四三・〇〇
五月期開盤　一四三・〇〇
　二盤　一四三・〇〇
　三盤　一四三・四〇
　收盤　一四三・〇〇
本所股票面五十元已繳念五元
十二月期開盤　四〇・〇〇
　中盤　四〇・〇〇
一月期開盤　一三九・一〇
　二盤　[illegible]
　收盤　[illegible]
二月期開盤　四一・二〇
　中盤　四一・二〇
　收盤　四一・〇〇
◎後市定期行情
順手大支棉紗(人鐘標準)
十二月期開盤　一三九・六〇
　二盤　一三九・八〇
　三盤　[illegible]
一月期開盤　一三九・七〇
　二盤　[illegible]

上海棉紗交易所

◎前市定期
順手大支棉紗(雙象標準)
一月期開盤　一四一・六〇
　二盤　一四一・二〇
二月期開盤　一四二・五〇
　二盤　一四二・二〇
　三盤　一四二・〇〇
　收盤　一四二・八〇
三月期開盤　一四三・八〇
　二盤　一四三・〇〇
　收盤　一四三・二〇

◉華商棉業交易所

◎前市定期交易
通州標準
十二月期開盤　二〇・八〇
　二盤　二〇・五〇
一月期　二〇・四〇
…

本行用最新避火建築法造成保管庫內有美國名廠鋼製保管箱用乙丙丁戊己六種專備顧客
本銀行額定資本抵押萬元收足五十萬元營定期活期存款押匯貼現

（本版下部雜糧油豆餅交易所、證券物品交易所、滬江油餅雜糧交易所、上海麵粉交易所、上海夜市物券交易所等行情未錄全）

隨便談

吃人的交易所（續）　明

（三）……製造閻瑞生的工廠

大名鼎鼎的殺人犯閻瑞生爲什麼要殺人？因爲他剛出來做生意的時候，就賺了許多錢。銀錢這樣東西，像勞動家那樣太難到手，果屬不對；然而來得太容易了也是有害的。社會主義的廢除遺產制度，就是見到這一層，不許人賺過分的錢。

因爲他的錢來得太易，纔把錢看得很輕。年輕的人，誰不愛漂亮，游蕩？手裡有了幾個錢，那般酒肉朋友自然而然的就會去趨奉他。於是乎吃，着，嫖，賭，一樣樣的資格慢慢地加上去；不到三五年功夫，墮落的程度自然越進越深了，等到『老白相』的畢業文憑領到手裏，那時他身體內的「人的成分」也越來越淡薄了，

本來，賺得進的時候，銀錢東手來了西手去，眞像潮水一般的忽漲忽落。一旦失業下來，銀錢就像望北飛的鴻雁一般，去了就永不回來了！那時爲顧全面子起見，又不能露出寒酸相來，狐尾巴只得高高捲起。起初是外强中乾，不到半年少不得就要水涸見底了。閻瑞生新正月歇的生意，未過端陽，就要殺人，『枇杷大少』尙做不成，這朶老白相的花未免謝得太快了。

現在交易所的所員呢？十二三歲的童子，止要會寫幾個1 2的亞拉伯數母，每月就能賺四十元薪水，速成班所員，三禮拜畢業，一月就能賺四十元以上薪水，在錢莊裏當學徒，一天到晚除了睡覺沒有休息時間，每月止取鞋襪錢兩大元，一足跳進交易所，立刻平陞三十六級。銀錢這樣易得！看得那般坐冷板凳的小學教員一個個垂涎三尺。什麼叫做神聖？洋錢鈔票以外沒有神聖！於是乎大家脫了竹布長衫，去穿漂洋亮裝；離了鼻涕常拖的窮孩子，去週旋金光閃鑠經紀人；拋了教課去學習場務計算課；敲碎黑板，去學拍板；不做先生，去做學生。當了一月所員，請假三天回到家鄉，三十里以內的鄰居，都要來歡迎『錦衣歸故里』的他！

交易所的運命，可以與本年的糖炒栗子爭一日之長。秋天上市的時候，街頭上只聽見留聲機裏唱『姐在呀，房中呀…』報紙上只看見『資本千萬元，[illegible]……』[illegible]過了，百代公司的出租品漸漸地收回；交易所的拍板聲音也沒有從前響亮清脆了，幾處市場將被密采里的洋房壓倒了！許多所員先生呢？不提心吊膽嗎？諸位大所員先生呀，恕小子罪該萬死！你們看了我的題目，千萬不要疑心小子說你們都會做閻瑞生第二的呀！也不是小子窮神蒙了眼，見諸位賺錢太多要我來紅眼。實在因爲交易所的事業太靠不住了，諸位只能把他當作一種暫時歇足的地方，斷不能當作正當營業的呀！諸位從前做什麼生意，千萬不要與他斷絕交通，如存了『好馬不吃回頭草』的心就糟了。

雖然，說了半天，我非但不咒詛交易所短命，我還希望他們長壽呢。如果上海的交易所通統倒了，市面一定攪得一塌糊塗，身居上海的人，誰不要多少受些影響？誰都願意市面好，所以誰都希望交易所長生不老。不過，咳，不說了！

遊藝園

謝俠遜君獲象棋獎

本埠四川路青年會，月前舉行象棋比賽，最優勝者爲謝俠遜君，昨晚九時在殉道堂舉行贈獎典禮，到會者約二百餘人，由陳維新君報告一切，嗣由該會委員會會長陳君勇三邀謝君入席，先爲介紹，即持銀盾一座奉贈謝君，上鐫今之奕秋四字，又由陳君加贈獎狀一方，長二尺餘，用玻璃框裝好，幷交謝君，謝君略致謝詞，由萬國拒土會總幹事林君炎夫略述謝君履歷，及其所著之象棋譜多種，幷述我國歷來所有之國技，與外人較，均已着着失敗，惟象棋一道，雖東西各國力爲提倡，新著頗多，與吾國較尙遜一等，務須嗜此道者共同研究，保此盛譽，毋再落他人後，等語，詞甚勤容，合座鼓掌不已，旋即散會，

劇談

評五齣上海時髦戲（續）　陸硏悔

以上是擇我個人記憶力所及的寫了出來，其餘我不記得的只怕還不止此數。大舞臺之能立足於上海，全仗這幾本偷來的戲救他。他們自己編的戲未嘗沒有，只是編手太高明了些，沒有人敢去偷他的罷了，這本關公出世就是他們大才的結晶，我把內容宣布出來，請閱者公許吧。

第一場『大羅天』，演的是天上的事情。中間坐的是玉皇大帝（？）兩傍邊站了許多希奇古怪的神仙，每人背上插了兩面旗子，一面寫着前世是什麼人（就是演高祖時代的人）那一面寫後世投胎變什麼人（三國演義裏的人物）。這算給人家一種寃寃相報的暗示。看了這個東西，那般猪頭三男女就明白天下大亂都是天上的星宿下凡，他們在前朝結了寃仇，天上不許報復，玉皇無法解決，一定要到凡間來打一架才肯罷休。怪不得中華民國到了第十年，還有許多人伸長了頭頸盼望眞命天子下凡咧！

玉皇查得下界某處的人民，不孝父母，不敬天地，不禮神明，……合該罰他們遭旱荒，吩咐龍王少給他們雨水。誰知龍王倒是心腸忒軟的神仙，看下界人民可憐，故意多下了幾尺雨，玉皇聞信大怒，說龍王不遵玉旨，違反天條，應該處斬。斬龍的時候，就有機關來了。一根柱子，中間是空心的，裏面塗了黑色，龍王綁在柱上，斬的人一舉刀，龍王就往柱裏鑽了進去。柱下有一個布簾子，用人一拉便昇了起來，將藏龍王的窄衖衖擋住，簾子上畫了一條無頭的龍形，這時由後台樓上擲一個假龍頭下來，就算是龍王斬後顯了原形了。這段情節明明是偷的西游記上魏徵的故事，他們眞可謂三隻手咧。這給看戲的暗示是：各處的旱荒水災，非但是事前無法預防，就是發生了災荒，也不能去救濟。因爲他們遭了天譴，救他們就是違反天意，自己也要遭殃。你們不看見救災民的龍王受一刀之苦嗎？（未完）

小說

沙畏兒公之罪惡（續）

英國王爾德著　耿勉之譯

公爵夫人很莊嚴的說『葛洛絲，我確知我的手上不會有這些東西的。』

浦求自先生注目在那又肥又小的手上，手指却也方正短小。他說：『尊相很正，富貴紋雖有，却沒有顯露。然而壽紋長得很好。請你把腕子灣一灣。多謝。手根上三道很顯明的紋！公爵夫人，你必能享高壽，並且終身享受清福，是一個快活人的相。好高心很有限，智慧紋，不會虛奉承，心紋……』

鄆夫人贓道：『浦先生，請你簡略些說吧。』

浦先生勒務道：『倘若公爵夫人的紋是永久這樣下去，那我也不敢多奉承了；照現在的尊相看來，夫人有一種堅忍久遠的愛情，和一個强烈的責任心，夫人的情性完全是這兩種東西的混合物。但是還有些我不好意思說的。』

公爵夫人滿面得意地說：『浦先生，請你老實往下說吧。』

浦來自道：『尊相裏還藏着一種最大的美德，就是能夠節儉。』鄆夫人聽了這句便哄然大笑。

公爵夫人更得意洋洋的說：『節儉本來是一種極好的事情。當初我嫁給貝士蘭的時候，他一共雖有十一座城堡，可是沒有一間屋子是適於居住的。』

鄆夫人嚷道：『現在他有十二間適於居住的屋子了，可是一座城堡也沒有了。』

公爵夫人道：『好，我親愛的，我樂意……』

浦先生道：『愛舒服和新式，止要屋子裏都安設熱水管就是了。人類的文明所能賜給我們的唯一的東西，就是能夠舒服安樂。』

鄆夫人道：『浦先生，你揄揚完了公爵夫人的品性，現在該輪到說福雞蘭夫人了。』這位笑容滿面的女主人，向一位身材狹長的女郎點了點頭。那女郎頭上覆着黃色的蘇格蘭式頭髮，兩肩高聳，聽見鄆夫人教她來看相便在沙發後面狠蹌跚出，伸出一隻又長又瘦的手來，那手指扁而圓。

（未完）

去嗎？

十日（陰十二日星期六）
—博文女學中西音樂跳舞大會　地點西藏路寧波同鄉會　時間晚七時半起

十日（陰十二日星期六）
—啟賢學校遊藝會　地點四川路青年會　時間晚八時

十一日（陰十三日星期日）
—同濟醫工學校遊藝會　爲籌振江蘇水災　地點原爲靜安寺路夏令配克影戲園　現改九畝地新舞台　時間午後六時起　特點鐵國滑稽戲

十二日（陰十四日星期一）
—同濟醫工學校遊藝會　爲籌振江蘇水災　地點原爲靜安寺路夏令配克影戲園　現改九畝地新舞台　時間午後六時起　特點鐵國滑稽戲

十二日（陰十四日星期一）
—博文女學中西音樂跳舞大會　地點西藏路寧波同鄉會　時間下午七時起

二十六日（陰二十八日星期一）
—全城音樂大會　地點大馬路市政廳

本社欲求此表完全　如有何種集會及球會　請先期以會所及日期種種詳情見告　當代爲披露　但所揭載者　以公衆可以參與者爲限　記者

▲徵求　本欄徵求各種集會及球會之紀事、內容不厭詳細、登出後即有相當之報酬、

●營業室電話中央二六五〇●營業室電話中央二六三一
社址上海……路二號　報掛號……　電話……室三八八五　三四三一